

股票代碼2734

2020

易飛網國際旅行社股份有限公司
民國一〇九年度年報

刊印日期：中華民國一一〇年五月二十四日

查詢年報網址：mops.twse.com.tw 公開資訊觀測站



ezfly 易飛網
www.ezfly.com

易飛網國際旅行社股份有限公司

一、本公司發言人、代理發言人

發言人：周昀生

職稱：董事長

電話：(02)7725-0800

電子郵件信箱：invest@ezfly.com

代理發言人：呂琮怡

職稱：財會主管

電話：(02)7725-0800

電子郵件信箱：invest@ezfly.com

二、總公司、分公司、工廠之地址及電話

總公司：台北市中正區衡陽路 51 號 2 樓之 1 電話：(02)7725-0800

台中分公司：台中市北區文心路四段 198 -3 號 電話：(04)2296-7788

金門分公司：金門縣金湖鎮尚義機場 2 號 電話：(082)372-121

馬祖分公司：連江縣南竿鄉珠螺村 28 號 電話：(083)656-560

三、股票過戶機構

名稱：中國信託商業銀行(股)公司代理部

地址：台北市中正區重慶南路一段 83 號 5 樓

電話：(02)6636-5566

網址：<http://www.ctbcbank.com>

四、最近年度財務報告簽證會計師

會計師姓名：黃泳華、陳振乾會計師

事務所名稱：安侯建業聯合會計師事務所

地址：台北市信義區信義路五段 7 號 68 樓

電話：(02)8101-6666

網址：<https://home.kpmg/tw/zh/home.html>

五、海外有價證券掛牌買賣之交易場所名稱及查詢該海外有價證券資訊之方式:無。

六、公司網址：<http://www.ezfly.com>

七、第一上櫃公司並應記載：本公司非第一上櫃公司，故不適用。

1、董事會名單，設籍臺灣之獨立董事應增加記載國籍及主要經歷：不適用。

2、國內指定代理人姓名、職稱、聯絡電話及電子郵件信箱：不適用。

年 報 目 錄

頁 次

壹、致股東報告書		4
貳、公司簡介		6
一、設立日期		6
二、公司沿革		6
參、公司治理報告		11
一、組織系統		11
二、董事、監察人、總經理、副總經理、協理、各部門及分支機構主管資料		14
三、最近年度支付董事、監察人、總經理及副總經理之酬金		21
四、公司治理運作情形		25
五、會計師公費資訊		49
六、更換會計師資訊		50
七、公司之董事長、總經理、負責財務或會計事務之經理人，最近一年內曾任職於簽證會計師所屬事務所或其關係企業者		51
八、最近年度及截至年報刊印日止，董事、監察人、經理人及持股比例超過百分之十之股東股權移轉及股權質押變動情形		51
九、持股比例占前十名之股東，其相互間為關係人或為配偶、二親等以內之親屬關係之資訊		53
十、公司、公司之董事、監察人、經理人及公司直接或間接控制之事業對同一轉投資事業之持股數，並合併計算綜合持股比例		54
肆、募資情形		55
一、資本及股份		55
二、公司債辦理情形		59
三、特別股辦理情形		60
四、海外存託憑證辦理情形		60
五、員工認股權憑證辦理情形		60
六、限制員工權利新股辦理情形		60
七、併購或受讓他公司股份發行新股辦理情形		60
八、資金運用計畫執行情形		60
伍、營運概況		61
一、業務內容		61
二、市場及產銷概況		72
三、從業員工		81
四、環保支出資訊		81
五、勞資關係		81
六、重要契約		84
陸、財務概況		85
一、最近五年度簡明資產負債表及綜合損益表		85

二、最近五年度財務分析	89
三、最近年度財務報告之審計委員會審查報告	91
四、最近年度財務報告	91
五、最近年度經會計師查核簽證之公司個體財務報告	91
六、公司及其關係企業最近年度及截至年報刊印日止，如有發生財務週轉困難情事， 應列明其對公司財務狀況之影響	91
柒、財務狀況及財務績效之檢討分析與風險事項	92
一、財務狀況	92
二、財務績效	93
三、現金流量	94
四、最近年度重大資本支出對財務業務之影響	94
五、最近年度轉投資政策、其獲利或虧損之主要原因、改善計畫及未來一年投資計畫	95
六、風險評估	95
七、其他重要事項	98
捌、特別記載事項	99
一、關係企業相關資料	99
二、最近年度及截至年報刊印日止，私募有價證券辦理情形	101
三、最近年度及截至年報刊印日止子公司持有或處分本公司股票情形	101
四、其他必要補充說明事項	101
玖、最近年度及截至年報刊印日止，如發生證券交易法第三十六條第三項第二款所定對股東 權益或證券價格有重大影響之事項	101

壹、 致股東報告書

109 年新冠病毒影響下，導致全球國境封鎖，對旅遊產業的傷害相當巨大。在這波疫情的影響之下，本公司只能著重在國內旅遊的推廣，但是依舊無法彌補國際旅遊全面停止對旅遊業造成巨大的衝擊。

109 年易飛網國內旅遊產線配合政府政策補助，推出以離島為主的團體以及自由行商品，離島旅遊由於單價較其他國內旅遊高，進入障礙也比較高，因此在這個領域中易飛網有相對的優勢。加上易飛網長期開發機票、酒店自由行的自動打包系統，109 年更是將系統升級從原來直客系統發展到同業平台自動開票系統，對於未來業務的推廣將有很大的助益。另外易飛網在疫情時間保持相當大的積極性，持續配合航空公司、國際旅遊推廣機構推出多趟旅遊相關商品，得到了很大的口碑與肯定，也因此未來國境開放後也將獲得相當的資源協助利於未來國際旅遊的業務發展。

109 年度公司整體營運因受到外部競爭環境(國內旅遊市場的削價競爭)、法規環境(各國國境管制)及總體經濟環境(新冠肺炎疫情)之因素影響下，整體合併營業收入 4.25 億元，較去年減少約 56.35%，營業毛利 0.63 億元，較去年減少約 66.82%，合併營業費用為 1.7 億元，較去年減少約 37.36%，年度合併稅後淨損為 78,319 仟元。

雖然目前疫情仍繼續重創旅遊業，然而經過去年策略的調整及制定，經營團隊也穩定帶領公司朝既定目標邁進，公司經營方針及未來發展策略依下列四項作報告：

(一) 開發暨推廣航空假期系統：

自由行旅遊市場，無論是國內或出入境一直為本公司主力商品之一，而航空假期則為吸引客戶的品牌保證商品。因其商品結構組合彈性大，故系統化是必須的發展。此次新冠肺炎疫情對全球旅遊業造成衝擊，本公司在此段期間致力於開發航空假期之 B2C 及 B2B2C 系統，提供快速即時的交易介面。

B2C 系統現階段雖僅使用於國內航空假期，待疫情結束後開放境外旅遊時，則將全面發展出入境自由行航空假期。另一重要且獲得旅遊同業一致推崇並相繼主動需求合作的 B2B2C 系統，其提供了旅遊同業銷售本公司航空假期的介面，未來銷售航空假期從直售及同業兩通路將會有大幅的成長。目前 B2B2C 系統簽訂合作對象已超過 250 家，110 年將持續積極推廣串接合作，目標為 500 家，如每家每月增加 6~10 名旅客，則每月可增加 3,000~5,000 名的航空假期旅客。故本公司擁有在不增加行銷及業務人力成本下，提供國內及出入境自由行商品銷售系統，以供應更多的市場需求之優勢。

另外，國內旅遊的華信假期，出入境旅遊的台虎假期，為本公司目前主打之航空假期，輔以便利即時的交易介面，提供附加產品，如在地遊、交通券及票券等等，無論是本公司旅客或同業的客戶在規劃旅遊時，皆可一站購足，並有專業人員提供優質的服務品質，讓使用者得以輕鬆安排符合需求的旅程。

(二) 深耕地方基層:

本公司除維持網路經營強項外，已啟動在地化經營。今年已啟動分區分地高頻度的與基層服務單位進行接觸與推廣，如：各地區里長提供里民服務，強化與里長們的互動與交流，快速精準地提供里民旅遊商品。成立專案小組，由專屬業務人員一對一的服務，並規劃陸續增加桃園、台東、高雄等大城市門市，以提升在地服務的覆蓋率。目前在國內旅遊均能達到提早規劃及準備，成交的把握度與支持度大大提升。以此為基礎，在未來任何模式的國外旅遊上將更能掌握並做足準備，精準提供客戶需求並能快速成交。

(三) 爭取航空航線:

團體出境旅遊因新冠肺炎疫情影響下目前已呈現停滯狀態，旅遊產業也因此有所變化。因應未來出境開放，本公司將搶先市場全面佈局。無論是初期的泡泡旅遊爭取包機航班，或再延續至定期航班，將取得有利的銷售機位，以充足供應市場需求。目前已向航空公司針對國人旅遊最多前往的東北亞及東南亞航線爭取航點包機及系列機位，待開放旅遊時將擁有充足的機位以供應市場需求。故 110 年將著力於泡泡旅遊商品經營及期待國境開放後的出境旅遊，以達全方位的商品提供及服務。

(四) 強化機場櫃位經營:

本公司於桃園國際機場擁有 8 個櫃位，分佈於一二航廈之管制區內外及桃園捷運航站出入口。本公司為於桃園國際機場內除了免稅商店以外經營最多櫃檯的公司。於這些櫃位中販售高鐵車票、悠遊卡一卡通、網路商品、機捷票及其他票券等。現雖因疫情影響入出境機場人流量，但在陸續開放商務人士入境及開始泡泡旅遊後，110 年預計將持續增加境內及境外網路商品及交通票券銷售。待疫情結束，來台旅遊人數及國人出遊意願增加，並在台虎假期入境自由行推廣下，相關業績可望大幅提升。亦計畫投入更多資源及加值服務，搶攻更多的商機，期能創造更大業績增長。

以上是目前的規劃，未來還會視情況機動調整。疫情延燒當前，開源不易，除了做好未來之準備工作外，經營團隊也會繼續做好各項成本之控管。

隨著國際上新冠疫苗普遍施打，疫情相對趨緩，國外旅遊的開放已看到曙光，易飛網會以國內旅遊為基礎，並掌握國境開放的機會，在 110 年努力成長。

最後，要感謝我們的客戶、各位股東女士、先生以及努力不懈的員工，對於您們長久以來的不斷支持，謹致上最誠摯的謝忱！

董事長：周 昀 生



貳、公司簡介

一、設立日期：中華民國八十八年十二月二十二日。

二、公司沿革

- 民國 88 年 12 月 易飛網核准設立。
- 民國 89 年 01 月 易飛網為 128 位元 SSL 全球安全認證網站。
- 民國 91 年 11 月 榮獲經濟部商業司 E21 金網獎「應用特別獎」。
- 民國 93 年 04 月 台灣地區第一家與全球中文化線上國際訂房系統—『octopus』合作，突破語言障礙，擁有 20 種語言服務，完成國際線上訂房整合服務。
- 民國 93 年 05 月 易飛網領先其他旅遊網站與發卡組織 VISA 推出「VISA 認證」服務。
- 民國 93 年 12 月 榮獲網友票選第七屆旅遊菁鑽獎最佳網路旅行社第二名。
- 民國 93 年 12 月 榮獲 ABACUS 全球訂位系統 2004 年訂位成長卓越獎。
- 民國 94 年 05 月 榮獲立榮航空—2004 年業績卓越特別獎(全年度銷售立榮假期第一名)。
- 民國 94 年 09 月 ezfly 易飛網首創線上分期免選卡，成為線上旅遊及網路購物第一家不限信用卡別皆可使用 6 期分期付款之網站。
- 民國 95 年 05 月 榮獲中華徵信所評比 2005 年最佳電子商務網站第二名。
- 民國 95 年 08 月 獨家取得『競速飛馳 IN 上海』F1 賽車台灣區售票權，讓台灣車迷輕鬆接軌國際賽事。
- 民國 95 年 11 月 與台北市政府合作協辦北投「湯花戀」溫泉季活動，持續提升 ezfly 易飛網優質旅遊網形象。
- 民國 96 年 01 月 以「一人也可自由行」等創新概念勝出，ezfly 易飛網獨家獲得中華電信員工旅遊及 Hinet 旅遊網共同經營權。
- 民國 97 年 03 月 獨家取得國內航空「復興假期」總代理。
- 民國 97 年 04 月 玉山國民旅遊卡旅遊中心上線。
- 民國 97 年 06 月 獨家取得國內航空「立榮假期」總代理。
- 民國 97 年 08 月 與 NCCC 連線，推出超過 16 家銀行信用卡紅利折抵活動，成為旅遊業第一家開放多家銀行使用信用卡紅利點數折抵的旅行社。
- 民國 98 年 10 月 ezfly 易飛網 10 周年慶，推出多項促銷活動，成為旅遊業界第一家成立滿 10 周年的旅遊網站。
- 民國 98 年 12 月 連續兩年承辦台灣大哥大全台加盟主大會，完整規劃會議旅遊行程。

- 民國 99 年 03 月 與立榮航空、功學社單車、金門風景管理處、澎湖縣政府、台東縣政府共同合作包裝「單車 UNI 主題」旅遊，促進地方觀光。
- 民國 99 年 04 月 由客委會主辦，易飛網協辦「2010 客家桐花季」。
- 民國 99 年 11 月 首次參加 ITF 台北國際旅展，以女人寵愛館為訴求，成功打響名氣。
- 民國 100 年 05 月 首次參加台北國際觀光博覽會，以暑假出遊易飛最省為訴求，並推出免費升等商務艙抽獎活動，持續提升易飛網知名度。
- 民國 100 年 09 月 榮獲「數位時代雜誌」評選為「2011 電子商務 50 強」網站之一，其中秘密客評分服務力第 1 名，消費者評分前 10 名。
- 民國 100 年 12 月 與全球最大旅遊網站 Expedia Inc (NASDAQ:EXPE)合作，提供消費者超過 70 個國家與 155,000 家飯店預定選擇，完成國外全球分銷訂房系統整合服務。
- 民國 101 年 04 月 營業處所由八德路遷移至衡陽路。
- 民國 101 年 04 月 首次參加台北國際春季旅展，強打「出國下殺！5000 有找」，並同時推出香港神秘機票，成功提升易飛網名氣。
- 民國 101 年 06 月 接獲經濟部核准通過 101 年度「服務業創新研發計畫－創新研發 (SIIR)」專案補助。
- 民國 101 年 06 月 透過 IT 改變旅遊業特性，易飛網跨足行動商務旅遊。
- 民國 101 年 09 月 與立榮航空舉辦「新機啟航，點亮台東」記者會。
- 民國 101 年 10 月 與萬泰銀行合作，聯合 5 家優質廠商合作推出「馬卡龍城市悠遊卡」。
- 民國 101 年 10 月 與美國運通簽帳金卡合作，成為獨家旅遊商品供應廠商。
- 民國 101 年 11 月 榮獲第九屆壹週刊服務第壹大獎旅行社類別第 3 名殊榮。
- 民國 102 年 01 月 經金融監督管理委員會核准為公開發行公司。
- 民國 102 年 02 月 於櫃檯買賣中心登錄為興櫃股票。
- 民國 102 年 03 月 與日本 TimeDesign 公司訂房網站攜手合作，提供消費者預訂日本當地民宿、溫泉飯店、特色旅館之服務。
- 民國 102 年 05 月 經股東會通過變更營業項目為旅行業並更名為「易飛網國際旅行社股份有限公司」。
- 民國 102 年 08 月 以現金收購方式收購 100%之子公司誠信旅行社股份有限公司除大陸地區人民來台從事觀光活動以外之所有營業暨相關之資產及負債，進而從事旅行社業務。
- 民國 102 年 12 月 正式掛牌上櫃。
- 民國 103 年 07 月 金門分公司成立。

- 民國 104 年 03 月 與中國大陸最大電商平台阿里巴巴集團合作，ezfly 台灣旅遊旗艦店正式開站，為第一家在淘寶開店的境外旅行社。
- 民國 104 年 06 月 取得資策會旅遊智能互聯網標案，正式啟動移動端互聯網時代。
- 民國 104 年 07 月 成立飛買家股份有限公司(Traveltobuy.com)提供網上日本購物，北海道機場提貨的服務。
- 民國 104 年 08 月 與澎湖縣政府及寰亞文化傳播集團取得電影「落跑吧！愛情」唯一獨家授權規劃以此電影拍攝場景為主之旅遊行程，帶領遊客走訪電影中場景。
- 民國 104 年 11 月 搶攻單身商機成功推出「單身限定旅遊團」遊北海道及沖繩，結合年紀、品味相仿的旅伴，採分組定點深度探索行程，並以當地交通、美食、美景為內容，讓團員充分交流與互動，透過旅遊結交好友。
- 民國 105 年 01 月 與資策會攜手打造全台第一個自由行「旅遊管家」App 系統，成功結合物聯網及電商功能，且導入環境感知器，讓消費者可即時獲取資訊、完成購買與支付，實現用一支 App 包辦旅遊行程中的大小事。
- 民國 105 年 04 月 易飛網與沖繩觀光會議局合作，推出以參加沖繩古宇利島泡泡路跑為主題的「沖繩古宇利海中道路馬拉松」運動旅遊，成功結合運動體驗和旅遊行程的運動觀光。
- 民國 105 年 04 月 認養高雄壽山動物園之稀有保育類動物侏儒河馬，以實際行動幫助動物保育。
- 民國 105 年 08 月 與聯想行銷及高雄捷運共同與台中市政府合作推出「中台灣好玩卡」，以一卡串聯中台灣七縣市交通、行程、食宿優惠等旅遊資源。
- 民國 105 年 12 月 向經濟部工業局提出以 4G 智慧旅遊城市發展為目標，以旅遊隨經濟為核心概念，透過玩轉島遊 GO 平台整合客端服務、商家端服務旅遊價值鏈，串聯金馬離島旅遊服務。
- 民國 106 年 03 月 與馬祖當地最大龍福旅行社共同合資成立之飛龍公司取得免稅牌正式進軍離島免稅零售服務業，將以「虛實整合多角化經營，提升在地經濟競爭力」為經營目標，促進馬祖的觀光發展。
- 民國 106 年 10 月 飛龍馬祖離島免稅店正式開幕，產業從旅遊業跨足零售業。
飛買家首創全新 On-line 免稅店商業模型，以全新「旅遊+購物」的商業模式，開創「全球第一家線上免稅購物網」。
- 民國 106 年 12 月 取得桃園大眾捷運股份有限公司境外票券銷售獨家代理權，自組高人氣自由行旅遊元件推出「桃捷旅遊套票」，上架陸港澳及日韓知名電商平台，開創全新境外旅客市場。

- 民國 107 年 01 月 飛龍免稅店投資愛馬特股份有限公司，提升馬祖旅客購買商品多元性，擴展增加零售店面。
- 民國 107 年 06 月 易飛網 ezfly 促銷「虎航全航線最低價 989 元起」
- 民國 107 年 11 月 易飛網加入「雙 11」光棍節電商優惠盛會，攜手酷鳥航空推出獨家優惠，同時間訂購再送出國神器「飛譯通」+高速 Wi-Fi。
- 民國 107 年 11 月 「北海道ふっこう割」計畫，日本授權易飛網旅遊取得振興計畫補助資格。
- 民國 108 年 03 月 取得「桃園自在遊」標案，結合官方與桃園各季節不同的節慶觀光活動與各區特色景點，規劃在地小旅行。
- 民國 108 年 04 月 桃園大眾捷運股份有限公司境外票券 108 年度銷售獨家代理權，自組高人氣自由行旅遊元件推出「桃捷旅遊套票」，上架陸港澳及日韓知名電商平台，開創全新境外旅客市場。
- 民國 108 年 04 月 馬祖分公司成立。
- 民國 108 年 07 月 取得桃園國際機場出入境總計 6 個櫃台營運權，再加上原有 2 個機捷營運櫃台，易飛網成為擁有最多機場櫃檯之旅行社，強化線上與線下營運據點產品銷售與服務整合。
- 民國 108 年 11 月 易飛網成為台灣虎航之「台虎假期」全新產品，全台首家取得代理銷售合作夥伴
- 民國 108 年 12 月 再度取得「桃園大眾捷運股份有限公司境外票券 109 年度銷售獨家代理權」，並配合政府南向政策，開拓東南亞市場，加強該地區電商平台合作「桃捷旅遊套票」。
- 民國 109 年 3 月 成為「台東好玩卡規劃行銷委託專業服務案」獲選廠商，結合官方與台東各季節不同的節慶觀光活動與各區特色景點，規劃台東好玩卡產品包裝與銷售方案。
- 民國 109 年 3 月 再度成為「桃園自在遊」標案優勝廠商，結合桃園觀光旅遊局行銷所規畫之觀光節慶與活動，配合各區特色景點規劃在地小旅行。
- 民國 109 年 4 月 成為桃園大眾捷運股份有限公司「航空機票聯合旅遊套票合作試辦案」承辦旅行社，且增加營運櫃台於 A1 機捷台北車站，強化線下服務與銷售據點，增加機票與自組商品於旅遊市場差異性與優勢。
- 民國 109 年 5 月 成為台灣好行@馬祖台灣區銷售總代理，協助推廣台灣好行@馬祖予海內外自由行旅客，暢遊馬祖四鄉五島美景。

- 民國 109 年 6 月 成為臺東縣政府「台東好玩卡規劃行銷委託專業服務案」承辦旅行社，協助推廣臺東觀光於海內外旅客。
- 民國 110 年 1 月 成為桃園市觀光旅遊局指定合作旅行社之一，共同推廣「魅力金三角旅遊計畫」，於衛生福利部桃園醫院本土疫情事件後，為桃園帶來振興效益，成功推升民眾赴桃旅遊意願。
- 民國 110 年 4 月 取得桃園機場捷運與 Xpark 聯合旅遊套票獨家銷售總代理，推廣桃園青埔商圈旅遊新亮點。

參、公司治理報告

一、組織系統

(一)組織結構

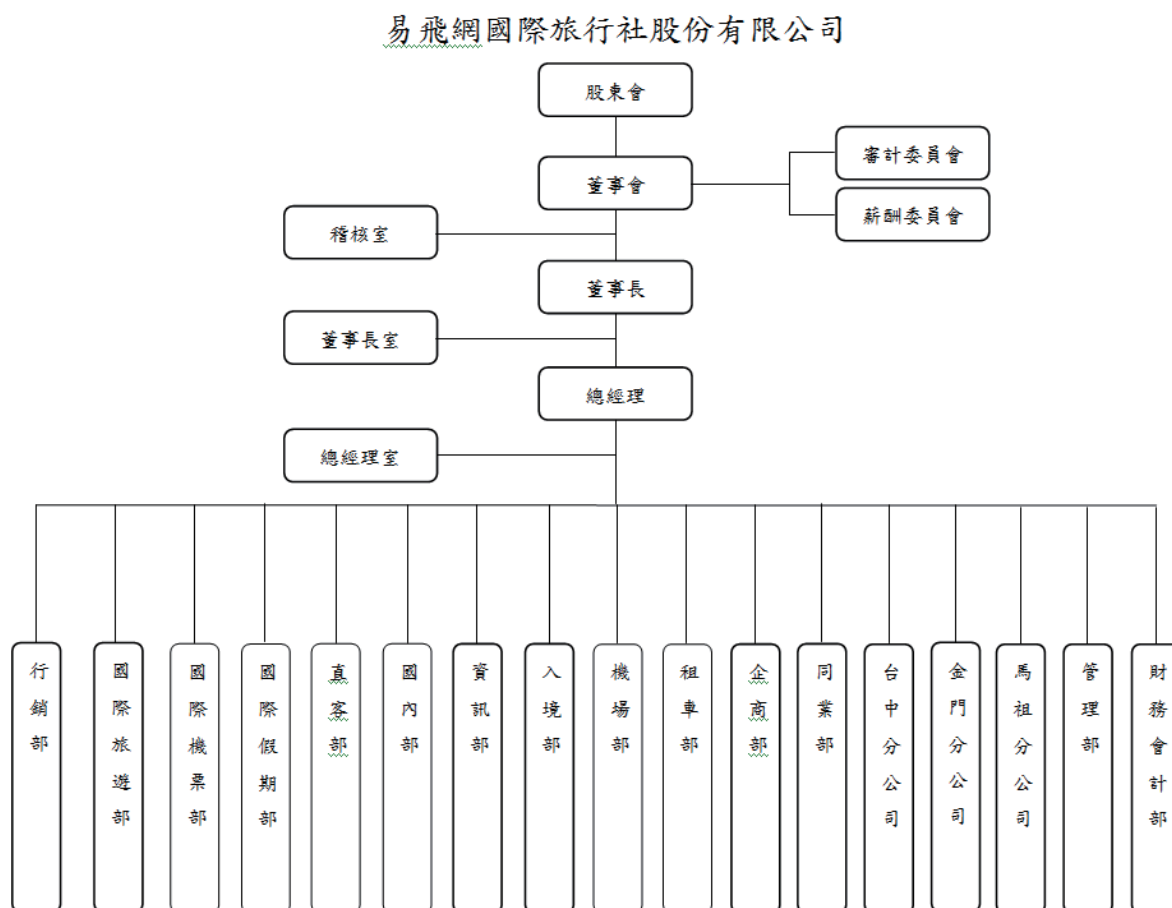

(二)各主要部門所營業務

部門名稱	所營業務
稽核室	評估集團內部控制制度是否健全、合理達到有效之管理及內部稽核業務之推動與追蹤。
董事長室	集團經營方針、策略、目標之訂定、短中長期發展及投資策略規劃、對所屬海內外母子公司進行督導及整合作業。
總經理室	公司經營方針、策略、目標之訂定、各項辦法規章之制訂與執行、年度預算之編審執行、預算追加審查及專案研究、企劃與執行。
行銷部	<ol style="list-style-type: none"> 1. 規劃網站行銷及品牌相關活動。 2. 異業合作跨產業行銷資源談判執行。 3. 銀行及信用卡網站策略聯盟合作案規劃與開發。 4. 大型活動規劃與執行。 5. 首頁維護管理、網站促銷案、電子報規劃及執行。 6. 媒體聯繫窗口。 7. 網路社群開發、經營。 8. 會員管理、忠誠度計劃執行。 9. 負責網站、DM、各項相關產品之美編設計。
國際旅遊部	<ol style="list-style-type: none"> 1. 負責東南亞/韓國旅遊產品設計、規劃、促銷。 2. 負責東南亞/韓國預算與資源分派於適當航線及通路。 3. 負責東南亞/韓國供應商評估合作關係維護。 4. 負責東南亞/韓國內部產品教育訓練執行。 5. 負責東南亞/韓國訂單處理、供應商聯繫、費用結算、訂單結案。 6. 負責高鐵產品設定、規劃、促銷。
國際機票部	<ol style="list-style-type: none"> 1. 負責國際機票及個人旅遊產品設計、規劃、促銷。 2. 負責國際機票及個人旅遊預算與資源分派於適當航線及通路。 3. 負責國際機票及個人旅遊供應商評估合作關係維護。 4. 負責國際機票及個人旅遊內部產品教育訓練執行。
國際假期部	<ol style="list-style-type: none"> 1. 負責國際旅遊產品設計、規劃、促銷。 2. 負責國際預算與資源分派於適當航線及通路。 3. 負責國際供應商評估合作關係維護。 4. 負責國際內部產品教育訓練執行。 5. 負責國際訂單處理、供應商聯繫、費用結算、訂單結案。
直客部	負責所有旅遊產品線上交易作業處理、產品諮詢服務。
國內部	<ol style="list-style-type: none"> 1. 負責國內旅遊產品設計、規劃、促銷。 2. 負責國內旅遊預算與資源分派於適當航線及通路。 3. 負責國內旅遊供應商評估合作關係維護。 4. 負責國內旅遊產品教育訓練執行。

部門名稱	所營業務
資訊部	<ol style="list-style-type: none"> 1. 負責既有系統營運與維護。 2. 電子商務(EC)應用程式開發與維護。 3. 網路金流業務處理。 4. 協同 ERP 程式開發。 5. 負責開發(ERP)企業資源規劃系統，統合後勤所有資源。 6. 企業作業流程表單規劃與設計。 7. 負責 ERP 系統開發與維護。 8. 財務總帳系統開發與維護。 9. 協同應用程式開發。 10. 擬定企業資訊發展及資訊安全之策略。 11. 引進適當資訊科技並協調及統合資訊資源之運用。 12. 協助各使用單位執行電腦化以提升企業整體效益。 13. 機房管理及各項通訊、電腦軟、硬體之維護。 14. 企業對內及對外通訊網路之策劃與管理。
入境部	處理境外分銷商客戶線上交易作業處理、帳務處理。
機場部	負責機場旅遊相關產品交易作業處理、產品諮詢服務。
租車部	負責租車產品線上交易作業處理、產品諮詢服務。
企商部	負責企業客戶遊產品業務推廣、交易作業處理、產品諮詢服務。
同業部	負責旅遊同業產品業務推廣、交易作業處理、產品諮詢服務。
台中分公司	負責中部地區旅遊產品線上交易作業處理、業務推廣、產品諮詢服務
金門分公司	負責金門地區旅遊產品線上交易作業處理、業務推廣、產品諮詢服務。
馬祖分公司	負責馬祖地區旅遊產品線上交易作業處理、業務推廣、產品諮詢服務。
管理部	<ol style="list-style-type: none"> 1. 人力資源政策規劃與執行。 2. 資產設備維護管理，總務庶務、一般庶務採購作業。 3. 合約審查及相關法律諮詢。
財務會計部	<ol style="list-style-type: none"> 1. 財務政策之推動、規劃金融機構往來關係、資金調度與管理。 2. 維護會計制度及會計帳務、稅務作業規劃與執行。 3. 經營企劃、成本控制分析及各項業務之督導與整合。 4. 風險管理、各類報表編製分析及股務處理。

二、董事、監察人、總經理、副總經理、協理、各部門及分支機構主管資料：
(一)董事、監察人

1.姓名、主要經(學)歷、目前兼任本公司及其他公司之職務、選(就)任日期、初次選任日期及本人、配偶、未成年子女與利用他人姓名義持有股份、所具專業知識及獨立性之情形

110年5月2日

職稱	國籍或註冊地	姓名	性別	選(就)任日期	任期	初次選任日期	選任時持有股份		現在持有股數		配偶、未成年子女現在持有股份		利用他人姓名義持有股份		主要經(學)歷	目前兼任本公司及其他公司之職務	具配偶或二親等以內關係之其他董事、監察人		備註		
							股數	持股比例	股數	持股比例	股數	持股比例	股數	持股比例			職稱	姓名		關係	
董事	中華民國	周昀生	男	108.6.28	3年	101.12.8	125,280	0.41%	125,280	0.41%	781,712	2.58%	—	—	政治大學企業管理研究所碩士 易飛網國際旅行社總經理 網燦科技股份有限公司董事長	註1	董事	劉羽琪	配偶	註2	
董事	中華民國	赴台股 份有限公 司	—	108.6.28	3年	108.6.28	3,663,808	12.11%	3,663,808	12.11%	—	—	—	—	—	—	—	—	—	—	—
董事	中華民國	代表人： 陳雄智	男	108.6.28	3年	108.6.28	—	—	—	—	—	—	—	—	國立成功大學水利工程系 曼谷亞洲理工學院運輸系統規 劃碩士 國立交通大學運輸管理系講師 長榮航空企劃本部副協理 長榮航空香港分公司總經理 長榮航空國際本部協理 立榮航空企劃室副總經理 立榮航空首席副總經理	註3	—	—	—	—	
董事	中華民國	代表人： 呂琮怡	女	108.6.28	3年	108.6.28	647,341	2.14%	647,341	2.14%	125,285	0.41%	—	—	國立交通大學高階主管管理碩 士 國立臺灣大學會計系學士 易飛網國際旅行社會計協理 臺灣阿斯捷利康股份有限公司 財務經理	註4	董事	周昀生	二親等親屬	—	
董事	中華民國	代表人： 呂琮怡	女	108.6.28	3年	108.6.28	647,341	2.14%	647,341	2.14%	125,285	0.41%	—	—	國立交通大學高階主管管理碩 士 國立臺灣大學會計系學士 易飛網國際旅行社會計協理 臺灣阿斯捷利康股份有限公司 財務經理	註4	董事	劉羽琪	二親等親屬	—	

職稱	國籍或註冊地	姓名	性別	選(就)任日期	任期	初次選任日期	選任時持有股份		現在持有股數		配偶、未成年子女現在持有股份		利用他人名義持有股份		主要經(學)歷	目前兼任本公司及其他公司之職務	具配偶或二親等以上關係之其他主管、董事或監察人		備註	
							股數	持股份比率	股數	持股份比率	股數	持股份比率	股數	持股份比率			職稱	姓名		關係
董事	中華民國	代表人： 劉羽琪	女	110.4.9	3年	110.4.9	781,712	2.58%	781,712	2.58%	125,280	0.41%	—	—	實踐大學財務金融系學士 臨通資訊股份有限公司董事長 寅詠有限公司董事長 中華開發工業銀行資深襄理	註5	董事	周昀生	配偶	—
董事	中華民國	金點資產 管理有限公司	—	108.6.28	3年	101.2.21	7,233,245	23.90%	7,233,245	23.90%	—	—	—	—	—	—	—	—	—	—
董事	中華民國	代表人： 呂友麒	男	108.6.28	3年	101.2.21	—	—	—	—	—	—	—	—	加州大學聖地亞哥分校機械工程研究所碩士 金點資產管理有限公司董事長	註6	—	—	—	—
董事	中華民國	代表人： 鄭志發	男	108.6.28	3年	101.12.8	—	—	—	—	—	—	—	—	中興大學會計系學士 敬興聯合會計師事務所會計師	註7	—	—	—	—
董事	中華民國	李克敬	男	108.6.28	3年	101.12.8	1,831,905	6.05%	1,831,905	6.05%	—	—	—	—	淡江大學歷史學系學士 易遊網旅行社股份有限公司營運長 燦星國際旅行社股份有限公司總經理	註8	—	—	—	—
獨立董事	中華民國	賀元	男	108.6.28	3年	105.6.22	—	—	—	—	—	—	—	—	交通大學電子工程學系學士 驛訊電子股份有限公司資深副總經理 ipeer集團大陸地區總經理 八樂音樂網執行長 資迅人網路集團創辦人兼執行長	註9	—	—	—	—

職稱	國籍或註冊地	姓名	性別	選(就)任日期	任期	初次選任日期	選任時持有股份		現在持有股數		配偶、未成年子女現在持有股份		利用他人名義持有股份		主要經(學)歷	目前兼任本公司及其他公司之職務	具配偶或二親等以內關係之其他主管、董事或監察人		備註
							股數	持比率	股數	持比率	股數	持比率	股數	持比率			職稱	姓名	
獨立董事	中華民國	陳正然	男	108.6.28	3年	105.6.22	-	-	-	-	-	-	-	-	台灣大學社會學系碩士 蕃薯藤創辦人/執行長 中華電視股份有限公司總經理 中華民國消費者基金會電信資訊工業委員會委員 資訊工業策進會董事	註10	-	-	-
獨立董事	中華民國	侯宜秀	女	108.6.28	3年	105.6.22	-	-	-	-	-	-	-	-	台灣大學法律系學士 民國八十五年律師高考及格 智鼎國際法律事務所主持律師 經濟部智慧電動車辦公室顧問律師 經濟部通訊產業發展推動小組顧問律師 經濟部行動台灣計畫辦公室顧問律師	註11	-	-	-

註1：本公司總經理、佳品旅行社股份有限公司總經理、網燦科技股份有限公司董事長、赴台灣游股份有限公司董事長、赴台灣游股份有限公司董事長、誠信旅行社股份有限公司總經理及嘻嘻旅遊媒體股份有限公司董事長，於109年5月27日選任為本公司董事長。

註2：董事長兼任總經理其原因、合理性、必要性及未來因應措施：本公司現階段營運採扁平化管理以提昇管理效能與決策之執行力，以創造企業最大價值。未來公司也將繼續延攬旅遊業高階專業人才，持續充實經營團隊陣容，以期為公司帶來更大效益。目前董事會成員有3位獨立董事，並有過半數董事未兼任員工或經理人。

註3：於109年5月27日辭任本公司董事長、110年4月9日解任法人董事代表人。

註4：本公司財會主管、赴台灣游股份有限公司董事長、網燦科技股份有限公司董事長、飛龍股份有限公司監察人及仲謹股份有限公司監察人。
註5：於110年4月9日任本公司董事，赴台灣游股份有限公司監察人、赴台灣游股份有限公司董事長、實誠有限公司董事長及臨通資訊股份有限公司董事長。

註6：飛買家股份有限公司監察人、亨興投資股份有限公司董事長、凱柏實業股份有限公司董事長及州巧科技股份有限公司董事長代表人。

註7：敬興聯合會計師事務所會計師、育興管理顧問股份有限公司董事長、金點資產管理股份有限公司董事長、森柏格投資股份有限公司董事長、元富泰開發有限公司董事、康普材料科技股份有限公司有限公司董事、天弘化學股份有限公司董事、宏益纖維工業股份有限公司獨立董事、新日興股份有限公司獨立董事、世禾科技股份有限公司董事、凱柏實業股份有限公司董事、及GSD TECHNOLOGIES CO.,LTD.董事。

註8：嘻嘻旅遊媒體股份有限公司董事長。

註9：Light Harmonic 創辦人兼執行長。

註10：優像數位媒體科技股份有限公司董事長代表人、中華電信股份有限公司獨立董事、資策會常務董事。

註11：侯宜秀律師事務所、萊鎮醫療器材股份有限公司獨立董事。

2.法人股東之主要股東：

110年5月2日

法人股東名稱	法人股東之主要股東
赴台游股份有限公司	周育蔚(20%)、周昀生(25%)、呂琮怡(55%)
金點資產管理有限公司	呂友麒(50%)、鄭志發(45%)、陳麗嬌(5%)

3.法人股東之主要股東為法人者其主要股東：無。

4.董事及監察人是否具有五年以上商務、法律、財務或公司業務所須之工作經驗，並符合下列情事：

董事及監察人資料

姓名(註)	條件	是否具有五年以上工作經驗 及下列專業資格			符合獨立性情形												兼任 其他 公開 發行 公司 獨立 董事 家數		
		商務、財務、會計或公司業務所須相關科系之公立大專院校講師以上	法官、檢察官、律師、會計師或其他與公司業務所需之國家考試及領有證書之專門職業及技術人員	商務、財務、會計或公司業務所須之工作經驗	1	2	3	4	5	6	7	8	9	10	11	12			
周昀生	—	—	✓	—	—	—	—	—	—	—	—	—	—	—	—	—	—	—	—
赴台游股份有限公司 法人代表人：陳雄智	—	—	✓	—	—	—	—	—	—	—	—	—	—	—	—	—	—	—	—
赴台游股份有限公司 法人代表人：呂琮怡	—	—	✓	—	—	—	—	—	—	—	—	—	—	—	—	—	—	—	—
赴台游股份有限公司 法人代表人：劉羽琪	—	—	✓	—	—	—	—	—	—	—	—	—	—	—	—	—	—	—	—
李克敬	—	—	✓	✓	✓	✓	✓	—	—	—	—	—	—	—	—	—	—	—	—
金點資產管理有限公司 法人代表人：呂友麒	—	—	✓	✓	—	—	—	—	—	—	—	—	—	—	—	—	—	—	—
金點資產管理有限公司 法人代表人：鄭志發	—	✓	✓	✓	✓	✓	—	—	—	—	—	—	—	—	—	—	—	—	3
賀元	—	—	✓	✓	✓	✓	✓	✓	✓	✓	✓	✓	✓	✓	✓	✓	✓	✓	—
陳正然	—	—	✓	✓	✓	✓	✓	✓	✓	✓	✓	✓	✓	✓	✓	✓	✓	✓	1
侯宜秀	—	✓	✓	✓	✓	✓	✓	✓	✓	✓	✓	✓	✓	✓	✓	✓	✓	✓	1

註：各董事、監察人於選任前二年及任職期間符合下述各條件者，請於各條件代號下方空格中打“✓”。

- (1) 非公司或其關係企業之受僱人。
- (2) 非公司或其關係企業之董事、監察人(但如為公司與其母公司、子公司或屬同一母公司之子公司依本法或當地國法令設置之獨立董事相互兼任者，不在此限)。
- (3) 非本人及其配偶、未成年子女或以他人名義持有公司已發行股份總數百分之一以上或持股前十名之自然人股東。
- (4) 非(1)所列之經理人或(2)、(3)所列人員之配偶、二親等以內親屬或三親等以內直系血親親屬。
- (5) 非直接持有公司已發行股份總數百分之五以上、持股前五名或依公司法第 27 條第 1 項或第 2 項指派代表人擔任公司董事或監察人之法人股東之董事、監察人或受僱人(但如為公司與其母公司、子公司或屬同一母公司之子公司依本法或當地國法令設置之獨立董事相互兼任者，不在此限)。
- (6) 非與公司之董事席次或有表決權之股份超過半數係由同一人控制之他公司董事、監察人或受僱人(但如為公司或其母公司、子公司或屬同一母公司之子公司依本法或當地國法令設置之獨立董事相互兼任者，不在此限)。
- (7) 非與公司之董事長、總經理或相當職務者互為同一人或配偶之他公司或機構之董事(理事)、監察人(監事)或受僱人(但如為公司與其母公司、子公司或屬同一母公司之子公司依本法或當地國法令設置之獨立董事相互兼任者，不在此限)。
- (8) 非與公司有財務或業務往來之特定公司或機構之董事(理事)、監察人(監事)、經理人或持股百分之五以上股東(但特定公司或機構如持有公司已發行股份總數 20%以上，未超過 50%，且為公司與其母公司、子公司或屬同一母公司之子公司依本法或當地國法令設置之獨立董事相互兼任者，不在此限)。
- (9) 非為公司或關係企業提供審計或最近二年取得報酬計金額未逾新臺幣 50 萬元之商務、財務、會計等相關服務之專業人士、獨資、合夥、公司或機構之企業主、合夥人、董事(理事)、監察人(監事)、經理人及其配偶。但依證券交易法或企業併購法相關法令履行職權之薪資報酬委員會、公開收購審議委員會或併購特別委員會成員，不在此限。
- (10) 未與其他董事間具有配偶或二親等以內之親屬關係。
- (11) 未有公司法第 30 條各款情事之一。
- (12) 未有公司法第 27 條規定以政府、法人或其代表人當選。

(二)總經理、副總經理、協理、各部門及分支機構主管之基本資料及持股情形

110年5月2日

職稱	國籍	姓名	性別	選(就)任日期	持有股份		配偶、未成年子女持有股份		利用他人名義持有股份		主要經(學)歷	目前兼任其他公司之職務	具配偶或二親等以內關係之經理人		備註	
					股數	持股份比率	股數	持股份比率	股數	持股份比率			職稱	姓名		關係
董事長兼 總經理	中華民國	周昀生 (註1)	男	109.5.27	125,280	0.41%	781,712	2.58%	—	—	政治大學企業管理研究所碩士 易飛網國際旅行社策略長 易飛網國際旅行社總經理	佳品旅行社股份有限公司總經理 誠信旅行社股份有限公司總經理 網燦科技股份有限公司董事長 赴台灣網路科技股份有限公司董事 赴台游股份有限公司董事長 赴台游股份有限公司董事 噶嚕旅遊媒體股份有限公司董事 事法人代表人	財務會計部協理	呂琮怡	二親等親屬	(註2)
副總經理 兼金門分公司經理	中華民國	張瑞琳	女	107.6.11	—	—	—	—	—	—	台北商專會計統計科 百達旅行社副總經理 燦星國際旅行社副總經理 東森旅行社副總經理 信安旅行社副總經理	—	—	—	—	—
國際機票 部協理	中華民國	吳雅玲	女	102.8.31	14,420	0.05%	—	—	—	—	稻江高級護理家事職業學校觀光科 誠信旅行社協理 燦星國際旅行社經理 信安旅行社經理	—	—	—	—	—

職稱	國籍	姓名	性別	選(就)任日期	持有股份		配偶、未成年子女持有股份		利用他人名義持有股份		主要經(學)歷	目前兼任其他公司之職務	具配偶或二親等以內關係之經理人			備註
					股數	持股比例	股數	持股比例	股數	持股比例			職稱	姓名	關係	
台分公司副協理兼馬祖分公司經理	中華民國	趙振榮	男	105.4.6	—	—	—	—	—	—	嶺東科技大學企管系 東南旅行社副理	—	—	—	—	—
台分公司經理	中華民國	程寧	女	102.8.12	—	—	—	—	—	—	暨南科技大學經營管理學碩士 誠信旅行社經理 燦星旅遊網旅行社督導 晟源旅行社台分分公司經理	—	—	—	—	—
資訊部協理	中華民國	曲振芳	男	99.3.1	5,000	0.02%	—	—	—	—	海軍技術學校商業科 燦星國際旅行社協理	—	—	—	—	—
資訊部協理	中華民國	張春順	男	99.1.11	28,960	0.10%	—	—	—	—	東華大學資訊工程所碩士 燦星國際旅行社經理	—	—	—	—	—
稽核主管	中華民國	許美玲 (註3)	女	107.4.1	—	—	—	—	—	—	台北商業專科學校會計系 美德向邦醫療集團財務協理 宏通資訊股份有限公司財務經理	—	—	—	—	—
財務會計部經理	中華民國	王淑柔 (註4)	女	106.2.24	—	—	—	—	—	—	台北商業技術學院財政稅務系 誠信旅行社會計經理 世界旅行社會計經理	—	—	—	—	—
財務會計部協理	中華民國	呂琮怡 (註5)	女	109.3.26	647,341	2.14%	125,285	0.41%	—	—	國立交通大學高階主管管理碩士 國立臺灣大學會計系學士 易飛國際旅行社會計協理 臺灣阿斯特捷利康股份有限公司財務經理	赴台灣股份有限公司董事 網燦科技股份有限公司董事 赴台灣網路科技股份有限公司董事 飛龍股份有限公司監察人 仲謹股份有限公司監察人	董事長	周昀生	二親等親屬	—

職稱	國籍	姓名	性別	選(就)任日期	持有股份		配偶、未成年子女持有股份		利用他人名義持有股份		主要經(學)歷	目前兼任其他公司之職務	具配偶或二親等以內關係之經理人			備註
					股數	持股比例	股數	持股比例	股數	持股比例			職稱	姓名	關係	
稽核主管	中華民國	林奕慧 (註6)	女	109.8.12	—	—	—	—	—	—	右企業管理專科學校會計 宜鼎國際股份有限公司經理 晶鑽生醫股份有限公司經理 寰宇生技股份有限公司資深會計	—	—	—	—	—

註1：於109年5月27日選任為本公司董事長。

註2：董事長兼任總經理其原因、合理性、必要性及未來因應措施：本公司現階段營運採扁平化管理以提升管理效能與決策之執行力，以創造企業最大價值。未來公司也將繼續延攬旅遊業高階專業人才，持續充實經營團隊陣容，以期為公司帶來更大效益。目前董事會成員有3位獨立董事，並有過半數董事未兼任員工或經理人。

註3：於109年4月15日離職。

註4：於109年1月2日離職。

註5：於109年4月1日轉任本公司財務會計部協理。

註6：原任本公司財務經理，於109年8月12日轉任本公司稽核主管。

三、最近年度支付董事、監察人、總經理及副總經理之酬金

(一)董事之酬金

單位：新台幣仟元

職稱	姓名	董事酬金				A、B、C及D等四項總額占稅後純(損)益之比例(%)				兼任員工領取相關酬金				A、B、C、D、E、F及G等七項總額占稅後純(損)益之比例(%)		領取來自子公司以外投資事業或母公司酬金		
		報酬(A)		退職退休金(B)		董事酬勞(C)(註1)		業務執行費用(D)		A、B、C及D等四項總額占稅後純(損)益之比例(%)		薪資、獎金及特支費等(E)		退職退休金(F)			員工酬勞(G)(註1)	
		本公司	財務報告內所有公司	本公司	財務報告內所有公司	本公司	財務報告內所有公司	本公司	財務報告內所有公司	本公司	財務報告內所有公司	本公司	財務報告內所有公司	本公司	財務報告內所有公司		本公司	財務報告內所有公司
董事長	周昀生(註2)	-	-	-	-	18	18	0.02	0.02	1,890	1,890	50	50	-	-	(2.58)	(2.50)	-
董事長	赴台灣股份有限公司 法人代表人:陳雄智(註3)	-	-	-	-	18	18	0.02	0.02	1,593	1,593	33	33	-	-	(2.16)	(2.10)	-
董事	李克敬	-	-	-	-	18	18	0.02	0.02	-	-	-	-	-	-	(0.02)	(0.02)	-
董事	赴台灣股份有限公司 法人代表人:呂琮怡	-	-	-	-	18	18	0.02	0.02	881	881	39	39	-	-	(1.23)	(1.20)	-
董事	金點資產管理有限公司 法人代表人:呂友麒	-	-	-	-	18	18	0.02	0.02	-	-	-	-	-	-	(0.02)	(0.02)	-
董事	金點資產管理有限公司 法人代表人:鄭志發	-	-	-	-	15	15	0.02	0.02	-	-	-	-	-	-	(0.02)	(0.02)	-
獨立董事	陳正然	120	120	-	-	30	30	0.20	0.19	-	-	-	-	-	-	(0.20)	(0.19)	-
獨立董事	侯宜秀	120	120	-	-	30	30	0.20	0.19	-	-	-	-	-	-	(0.20)	(0.19)	-
獨立董事	賀元	120	120	-	-	27	27	0.19	0.19	-	-	-	-	-	-	(0.19)	(0.19)	-

1.請敘明獨立董事酬金給付政策、制度、標準與結構，並依所擔負之職責、風險、投入時間等因素敘明與給付酬金數額之關聯性；

獨立董事酬金給付政策係依照本公司「董事、獨立董事及功能性委員酬金給付辦法」及「獨立董事之職責範疇規則」執行。

2.除上表揭露外，最近年度公司董事為財務報告內所有公司提供服務(如擔任非屬員工之顧問等)領取之酬金：無。

註1：此為預估值，109年度盈虧撥補案，經本公司110年5月12日董事會決議通過後始進行作業。

註2：於109年5月27日選任為本公司董事長。

註3：於109年5月27日辭任本公司董事長。

(二)監察人之酬金：無

(三)前五位酬金最高主管之酬金資訊

單位：新台幣仟元

職稱	姓名	薪資(A)		退職退休金(B)		獎金及特支費等(C)		員工酬勞金額(D) (註1)				A、B、C及D等四項總額占稅後純(損)益之比例(%)		領取來自子公司或母公司酬金
		本公司	財務報告內所有公司	本公司	財務報告內所有公司	本公司	財務報告內所有公司	現金金額	股票金額	本公司	財務報告內所有公司	本公司	財務報告內所有公司	
董事長	周昀生(註2)	1,890	1,890	50	50	-	-	-	-	(2.55%)	(2.48%)	-	-	
董事長	陳雄智(註3)	1,592	1,592	33	33	-	-	-	-	(2.16%)	(2.10%)	-	-	
副總經理	張瑞琳	1,550	1,550	91	91	-	-	-	-	(2.16%)	(2.10%)	-	-	
資訊部協理	張春順	1,296	1,296	72	72	-	-	-	-	(1.80%)	(1.75%)	-	-	
資訊部協理	曲振芳	1,109	1,109	63	63	-	-	-	-	(1.54%)	(1.50%)	-	-	

註1：此為預估數，109年度盈虧撥補案，經本公司110年5月12日董事會決議，俟股東常會決議通過後始進行作業。

註2：於109年5月27日選任為本公司董事長。

註3：於109年5月27日辭任本公司董事長。

酬金級距表

給付本公司各個總經理及副總經理酬金級距	總經理及副總經理姓名	
	本公司	財務報告內所有公司E
低於1,000,000元	-	-
1,000,000元(含)~2,000,000元(不含)	張瑞琳、周昀生	張瑞琳、周昀生
2,000,000元(含)~3,500,000元(不含)	-	-
3,500,000元(含)~5,000,000元(不含)	-	-
5,000,000元(含)~10,000,000元(不含)	-	-
10,000,000元(含)~15,000,000元(不含)	-	-
15,000,000元(含)~30,000,000元(不含)	-	-
30,000,000元(含)~50,000,000元(不含)	-	-
50,000,000元(含)~100,000,000元(不含)	-	-
100,000,000元以上	-	-
總計	2人	2人

(四)分派員工酬勞之經理人姓名及分派情形：

單位：新台幣仟元

	職稱	姓名	股票金額 (註 1)	現金金額 (註 1)	總計	總額占 稅後純 (損)益之 比例(%)
經理人	董事長兼總經理 (註 2)	周昀生				
	董事長(註 3)	陳雄智				
	副總經理兼金門分公司經理	張瑞琳				
	國際票本部協理	吳雅玲				
	稽核主管(註 4)	許美玲				
	財務會計部經理 (註 5)	王淑柔	—	—	—	—
	網管資訊部協理	曲振芳				
	程式開發部協理	張春順				
	台中分公司副協理 兼馬祖分公司經理	趙振榮				
	財務會計部協理 (註 6)	呂琮怡				
稽核主管(註 7)	林奕慧					

註 1：此為預估數，109 年度盈虧撥補案，經本公司 110 年 5 月 12 日董事會決議，俟股東常會決議通過後始進行作業。

註 2：於 109 年 5 月 27 日選任為本公司董事長。

註 3：於 109 年 5 月 27 日辭任本公司董事長。

註 4：於 109 年 4 月 15 日離職。

註 5：於 109 年 1 月 2 日離職。

註 6：於 109 年 4 月 1 日轉任本公司財務會計部協理。

註 7：原任本公司財務經理，於 109 年 8 月 12 日轉任本公司稽核主管。

(五)分別比較說明本公司及合併報表所有公司於最近二年度支付本公司董事、監察人、總經理及副總經理占個體或個別財務報告稅後純益比例之分析並說明給付酬金之政策、標準與組合、訂定酬金之程序、與經營績效及未來風險之關聯性：

1.本公司及合併報表所有公司於最近二年度支付本公司董事、監察人、總經理

及副總經理酬金總額占稅後純益比例之分析：

單位：新台幣仟元

身分	年度	109 年度		108 年度	
		本公司	合併報表	本公司	合併報表
董事酬金		552	552	2,854	2,854
董事酬金占稅後純(損)益比例(%)		(0.73)	(0.70)	(6.85)	(6.20)
監察人酬金		—	—	—	—
監察人酬金占稅後純益比例(%)		—	—	—	—
總經理及副總經理酬金		3,581	3,581	4,573	4,573
總經理及副總經理酬金占稅後純(損)益比例(%)		(4.71)	(4.57)	(10.97)	(9.93)

2. 給付酬金之政策、標準與組合、訂定酬金之程序及與經營績效及未來風險之關聯性：

(1) 董事：

本公司支付酬金係依據公司章程及董事、獨立董事及功能性委員酬金給付辦法規定辦理，並依本公司之「董事會績效評估辦法」將董事績效評估之相關結果納入考量。

(2) 總經理、副總經理：

總經理及副總經理之酬金包含薪資、退職退休金、獎金及特支費、員工酬勞，係依所擔任之職位、所承擔之責任及對本公司之貢獻度議定之。

(3) 與經營績效及未來風險之關聯性：

本公司董事、總經理及副總經理酬金係同時考量公司營運績效、未來產業景氣波動之風險，以及本公司未來經營可能面臨之營運風險、交易風險、財務風險等因素訂定酬金之金額。

四、公司治理運作情形

(一)董事會運作情形

本公司最近年度截至年報刊印日止，總共開會 9 次(A)，董事出席情形如下：

職稱	姓名	實際出(列)席次數(B)	委託出席次數	實際出(列)席率(%) (B/A)	備註
董事長	周昫生	9	0	100%	109年5月27日選任為董事長
董事	赴台游股份有限公司 法人代表人：陳雄智	8	0	100%	109年5月27日 辭任董事長 110年4月9日 解任法人董事
董事	赴台游股份有限公司 法人代表人：呂琮怡	9	0	100%	無
董事	赴台游股份有限公司 法人代表人：劉羽琪	1	0	100%	110年4月9日 新任法人董事
董事	李克敬	9	0	100%	無
董事	金點資產管理有限公司 法人代表人：呂友麒	9	0	100%	無
董事	金點資產管理有限公司 法人代表人：鄭志發	8	1	88.9%	無
獨立董事	侯宜秀	9	0	100%	無
獨立董事	賀元	8	1	88.9%	無
獨立董事	陳正然	9	0	100%	無

其他應記載事項：

一、董事會之運作如有下列情形之一者，應敘明董事會日期、期別、議案內容、所有獨立董事意見及公司對獨立董事意見之處理：

(一)證券交易法第 14 條之 3 所列事項：無。

(二)除前開事項外，其他經獨立董事反對或保留意見且有紀錄或書面聲明之董事會議決事項：無

二、董事對利害關係議案迴避之執行情形，應敘明董事姓名、議案內容、應利益迴避原因以及參與表決情形：

109年5月13日董事會議案「解除本公司財務會計主管競業禁止之限制案」，依公司法第 32 條規定，經理人不得兼任其他營利事業之經理人，並不得自營或為他人經營同類之業務。鑑於本公司財務會計主管兼任子公司之財務會計主管，在無損公司之利益及無侵害商業秘密下，擬提請董事會解除財務會計主管不受公司法第 32 條經理人競業禁止之限制，因呂琮怡董事就本案有自身利益關係，故須依法迴避，經出席董事(八席)意見，

一致無異議照案通過。

三、上市上櫃公司應揭露董事會自我(或同儕)評鑑之評估週期及期間、評估範圍、方式及評估內容等資訊，並填列下表董事會評鑑執行情形。

評估週期	評估期間	評估範圍	評估方式	評估內容
每年執行一次	109年1月1日至109年12月31日	董事會 個別董事成員 功能性委員會	以問卷形式進行董事會內部自評、董事成員自評、功能性委員會內部自評	董事會績效評估：對公司營運之參與程度、董事會決策品質、董事會組成與結構、董事的選任及持續進修、內部控制等。 個別董事成員績效評估：公司目標與任務之掌握、董事職責認知、對公司營運之參與程度、內部關係經營與溝通、董事之專業及持續進修、內部控制等。 功能性委員會績效評估：對公司營運之參與程度、功能性委員會職責認知、功能性委員會決策品質、功能性委員會組成及成員選任、內部控制等。

四、當年度及最近年度加強董事會職能之目標（例如設立審計委員會、提昇資訊透明度等）與執行情形評估：

1. 加強董事會職能之目標

- (1) 本公司已設立審計委員會以代替監察人，強化股東權益及健全公司經營的效益。
- (2) 董事及獨立董事進修：本公司安排董事及獨立董事進修課程，使董事便利取得相關資訊，以保持其核心價值及專業優勢與能力，請參閱第 37 頁附錄一「民國 109 年度董事及獨立董事進修情形」。

2. 執行情形評估：

- (1) 本公司於董事會議後即時於公開資訊觀測站公告董事會重要決議，提高資訊透明度，以維護股東權益。
- (2) 董事進修情形已公告於公開資訊觀測站。

(二)審計委員會運作情形或監察人參與董事會運作情形

1.審計委員會運作情形

本公司最近年度截止年報刊印日止，總共開會 8 次(A)，獨立董事出席情形如下：

職稱	姓名	實際出席次數(B)	委託出席次數	實際出席率(%) (B/A)	備註
獨立董事	侯宜秀	8	0	100%	無
獨立董事	賀元	8	0	100%	無
獨立董事	陳正然	8	0	100%	無

其他應記載事項：

一、審計委員會之運作如有下列情形之一者，應敘明董事會日期、期別、議案內容、審計委員會決議結果以及公司對審計委員會意見之處理：

(一)證券交易法第 14 條之 5 所列事項：無。

(二)除前開事項外，其他未經審計委員會通過，而經全體董事三分之二以上同意之議決事項：無。

二、獨立董事對利害關係議案迴避之執行情形，應敘明獨立董事姓名、議案內容、應利益迴避原因以及參與表決情形：無。

三、獨立董事與內部稽核主管及會計師之溝通情形(應包括就公司財務、業務狀況進行溝通之重大事項、方式及結果等)：

獨立董事由稽核報告了解所發現之缺失及異常事項之改善措施，必要時與稽核主管討論並針對改善情形進行監督。此外，審查公司財務報表了解公司財務情形，必要時與會計師直接溝通及了解。

稽核主管於 109 年 3 月 26 日、109 年 5 月 13 日、109 年 8 月 12 日、109 年 11 月 11 日、110 年 3 月 25 日及 110 年 5 月 12 日董事會提出稽核業務報告。

2.監察人參與董事會運作情形：本公司已設置審計委員會取代監察人之功能。

3.審計委員會年度工作重點：本公司審計委員會之運作，以下列事項為監督為主要目的：

- (1) 公司財務報表之允當表達。
- (2) 簽證會計師之選(解)任及獨立性與績效。
- (3) 公司內部控制之有效實施。
- (4) 公司遵循相關法令及規則。
- (5) 公司存在或潛在風險之管控。

審計委員會最近年度(109 年度)及截至年報刊印日止共召開 8 次，重要決議事項：

屆次	召開日期	議案內容	決議結果	公司對審計委員會意見之處理
第三屆 第 4 次	109.03.26	1.本公司民國 108 年度營業報告書。 2.本公司民國 108 年度財務報表及合併財務報表。 3.本公司民國 108 年度內部控制制度聲明書案。 4.討論評估及檢討本公司董事及重要子公司經理人及協理級以上主管民國 108 年度績效結果及民國 109 年度之各項薪資報酬數額案。 5.勤業眾信聯合會計師事務所內部調整更換會計師案。	經主席徵詢全體出席委員(三席)意見，一致無異議照案通過。	無意見。

屆次	召開日期	議案內容	決議結果	公司對審計委員會意見之處理
第三屆 第 5 次	109.04.15	1.本公司財務報表簽證會計師事務所變更案	經主席徵詢全體出席委員（三席）意見，一致無異議照案通過。	無意見。
第三屆 第 6 次	109.05.13	1.本公司民國 108 年度盈虧撥補案。 2.本公司民國 109 年度集團會計師公費討論案。 3.修訂「公司章程」部份條文案。	經主席徵詢全體出席委員（三席）意見，一致無異議照案通過。	無意見。
第三屆 第 7 次	109.08.12	1.本公司稽核主管異動案。	經主席徵詢全體出席委員（三席）意見，一致無異議照案通過。	無意見。
第三屆 第 8 次	109.11.11	1.110 年度稽核計畫案。	經主席徵詢全體出席委員（三席）意見，一致無異議照案通過。	無意見。
第三屆 第 9 次	110.02.25	1.本公司為子公司飛買家股份有限公司提供背書保證案。 2.本公司「資金貸與他人作業程序」修訂案。 3.本公司「背書保證作業程序」修訂案。	經主席徵詢全體出席委員（三席）意見，一致無異議照案通過。	無意見。
第三屆 第 10 次	110.03.25	1.本公司民國 109 年度營業報告書案。 2.本公司民國 109 年度財務報表及合併財務報表案。 3.本公司民國 109 年度內部控制制度聲明書案。 4.討論評估及檢討本公司董事及重要子公司經理人及協理級以上主管民國 109 年度績效結果及民國 110 年度之各項薪資報酬數額案。 5.本公司「誠信經營守則」修訂案。 6.本公司「道德行為準則」修訂案。	經主席徵詢全體出席委員（三席）意見，一致無異議照案通過。	無意見。
第三屆 第 11 次	110.05.12	1.本公司民國 109 年度盈虧撥補案。 2.本公司簽證會計師適任性及獨立性之評估暨民國 110 年度集團會計師公費討論案。	經主席徵詢全體出席委員（三席）意見，一致無異議照案通過。	無意見。

(三)公司治理運作情形及其與上市上櫃公司治理實務守則差異情形及原因

評估項目	運作情形		與上市上櫃公司治理實務守則差異情形及原因
	是	否	
一、公司是否依據「上市上櫃公司治理實務守則」訂定並揭露公司治理實務守則？	V	本公司已訂定「公司治理守則」並揭露於公開資訊觀測站及本公司官方網站投資人關係專區下載閱。	無差異
二、公司股權結構及股東權益			
(一) 公司是否訂定內部作業程序處理股東建議、疑義、糾紛及訴訟事宜，並依程序實施？	V	本公司設有發言人、代理發言人及專責人員處理股東建議或糾紛等事宜，另委託中國信託商業銀行代理部辦理股務事宜。	無差異
(二) 公司是否掌握實際控制公司之主要股東及主要股東之最終控制者名單？	V	本公司主要股東每月均依規定向本公司申報其持股變動情形，每年亦於年報公佈前十大股東名單及主要法人股東之主要股東。	無差異
(三) 公司是否建立、執行與關係企業間之風險控管及防火牆機制？	V	本公司已訂定「集團企業、特定公司及關係人交易作業程序」、「子公司監理作業辦法」、內部控制制度之投資循環「轉投資事業管理作業」及管理制度循環之「關係人交易之管理」並遵循此規定執行。	無差異

評估項目	運作情形		與上市上櫃公司治理實務守則差異情形及原因
	是	否	
(四) 公司是否訂定內部規範，禁止公司內部人利用市場上未公開資訊買賣有價證券？	V	本公司已於「內部重大資訊處理作業程序」第六條第二項規定：知悉本公司內部重大資訊之董事、經理人及受僱人不得洩露所知悉之內部重大資訊予他人。及第三項規定：本公司之董事、經理人及受僱人不得向知悉本公司內部重大資訊之人探詢或蒐集與個人職務不相關之公司未公開內部重大資訊，對於非因執行業務得知本公司未公開之內部重大資訊亦不得向其他人洩露。	無差異
三、董事會之組成及職責 (一) 董事會是否就成員組成擬訂多元化方針及落實執行？	V	本公司已於108年6月28日股東常會選任三席獨立董事，不少於董事席次五分之一，其獨立董事之資格條件皆符合證券交易法、公開發行公司獨立董設置及應遵循事項辦法相關規定，並訂定「獨立董事之職責範疇規則」，給予獨立董事職責範疇及行使職權。	無差異
(二) 公司除依法設置薪資報酬委員會及審計委員會外，是否自願設置其他各類功能性委員會？	V	本公司尚未設置除薪資報酬委員會及審計委員會以外之功能性委員。	公司將視營運需要評估設置之

評估項目	運作情形		與上市上櫃公司治理實務守則差異情形及原因
	是	否	
(三) 公司是否訂定董事會績效評估辦法及其評估方式，每年並定期進行績效評估，並將績效評估之結果提報董事會，並運用於個別董事薪資報酬及提名續任之參考？	V	本公司於105年12月21日訂定「董事會績效評估辦法」並於每年年度結束時，依本辦法之評估程序及評估指標進行當年度績效評估。	無差異
(四) 公司是否定期評估簽證會計師獨立性？	V	每年董事會審查會計師年度公費時，同步評估其獨立性。	無差異
四、上市上櫃公司是否配置適任及適當人數之公司治理人員，並指定公司治理主管，負責公司治理相關事務(包括但不限於提供董事、監察人執行業務所需資料、依法辦理董事會及股東會之會議相關事宜、辦理公司登記及變更登記、製作董事會及股東會議事錄等)？	V	本公司管理部為公司治理負責推動公司治理相關事務，不定期提供董事、監察人執行業務所需資料、依法辦理董事會及股東會之會議相關事宜、辦理公司登記及變更登記及製作董事會及股東會議事錄等。	無差異

評估項目	運作情形		與上市上櫃公司治理實務守則差異情形及原因
	是	否	
五、公司是否建立與利害關係人(包括但不限於股東、員工、客戶及供應商等)溝通管道，並於公司網站設置利害關係人專區，並妥適回應利害關係人所關切之重要企業社會責任議題？	V	<p>1.公司網站已設置利害關係人專區，並依客戶、供應商及員工分別提供相對應之溝通管道及聯絡窗口，以利即時收到利害關係人反應之問題並給予妥適之回應。</p> <p>2.公司網站已設置投資人關係專區下之聯絡人，設有發言人及股代連絡電話及電子郵件信箱作為溝通管道。</p>	無差異
六、公司是否委任專業股務代辦機構辦理股東會事務？	V	<p>本公司委託中國信託商業銀行代理部辦理股務事宜。</p>	無差異
七、資訊公開 (一) 公司是否架設網站，揭露財務業務及公司治理資訊？	V	<p>公司網站已設有投資人專區，提供公司財務業務相關資訊及公司治理資訊，以利股東及利害關係人參考，另本公司已依規定將前項資訊揭露於公開資訊觀測站。</p>	無差異
(二) 公司是否採行其他資訊揭露之方式(如架設英文網站、指定專人負責公司資訊之蒐集及揭露、落實發言人制度、法人說明會過程放置公司網站等)？	V	<p>本公司落實發言人制度及設專人處理本公司資訊之蒐集及揭露工作及將法人說明會過程放置在公司網站，以確保可能影響股東及利害關係人決策之資訊，能夠及時允當揭露。</p>	無差異

評估項目	運作情形		與上市上櫃公司治理實務守則差異情形及原因
	是	否	
(三) 公司是否於會計年度終了後兩個月內公告申報年度財務報告，及於規定期限前提早公告申報第一、二、三季財務報告與各月份營運情形？		V	因需配合本公司財務報告查核及董事會時程，雖未能提早公告但均符合規定申報。
八、公司是否有其他有助於瞭解公司治理運作情形之重要資訊（包括但不限於員工權益、僱員關懷、投資者關係、供應商關係、利害關係人之權利、董事及監察人進修之情形、風險管理政策及風險衡量標準之執行情形、客戶政策之執行情形、公司為董事及監察人購買責任保險之情形等）？	V	<p>1.員工權益及僱員關懷：本公司秉持永續經營理念，重視員工權益及教育訓練，設立職工福利委員會，並提撥職工福利金，透過職工福利委員會運作，提供員工旅遊活動及各項福利事項，另依勞法令規定，足額提撥員工退休金，確保勞工退休生活，提供員工穩定之生活照顧，與員工建立良好關係。並設有員工關係溝通專線以利即時取得及回饋員工反應之問題。</p> <p>2.投資者關係：本公司設有發言人、代理發言人及專責人員妥善處理股東建議、疑義及糾紛事項，委託股務代理公司辦理股務事宜，公司網站設置投資人專區，提供公司財務、業務及公司治理等資訊供投資者作參考，依主管機關之規定辦理相</p>	無差異

評估項目	運作情形		與上市上櫃公司治理實務 守則差異情形及原因
	是	否	
		<p>摘要說明</p> <p>關資訊公告申報事宜，即時提供各項可能影響投資者決策之資訊。</p> <p>3.供應商關係：本公司內部控制制度訂有供應商作業並依規定辦理，並秉持誠信原則，與供應商間均保持良好之溝通管道，並設有供應商服務專線及電子郵件信箱whistleblower@ezfly.com公告於本公司利害關係人專區，作為利害關係人溝通管道。</p> <p>4.利害關係人權利：公司網站已設置利害關係人專區，並說明本公司對各個利害關係人之尊重及維護其應有之合法權益，及提供溝通管道，以利本公司與利害關係人保持暢通之溝通。</p> <p>5.董事、獨立董事及經理人進修之情形： (1)本公司已依「上市上櫃公司董事、監察人進修要點參考範例」之規定安排董事及獨立董事參加進修課程，請參閱第37頁附錄一「民國109年度董事及獨立董事進修情形」。</p>	

評估項目	運作情形		與上市上櫃公司治理實務守則差異情形及原因
	是	否	
		<p>(2)本公司經理人相關進修情形，請參閱第37頁附錄二「民國109年度經理人進修情形」。</p> <p>6.風險管理政策及風險衡量標準之執行情形：本公司之風險管控制量目前分散至各循環內部控制中，實際運作皆考慮風險控制因素。</p> <p>7.客戶政策之執行情形：官網會員加入時，均會說明會員政策。利害關係人專區下公告本公司之個人資料保護政策聲明。本公司已建立客訴抱怨管理機制，務必提供及時解決客訴問題的良好服務，透過客戶回饋的旅客滿意度調查了解客戶對旅遊行程的意見並與供應商互動溝通，雙向機制持續改善及精進本公司服務品質，以達到維護消費者權益目的。</p> <p>8.公司為董事及監察人購買責任保險之情形：本公司已依公司章程內規定，於105年8月10日董事會通過於任期內，就其執行業務範圍內依法應負之賠償責任，並於109年8月1日續保一年，藉以降</p>	

評估項目	運作情形		與上市上櫃公司治理實務守則差異情形及原因
	是	否	
		低並分散董事因失誤行為造成公司及股東重大損害之風險，且已完成董董事責任保險之投保。	
<p>九、請就臺灣證券交易所股份有限公司公司治理中心最近年度發布之公司治理評鑑結果說明已改善情形，及就尚未改善者提出優先加強事項與措施。(未列入受評公司者無需填列)：</p> <ol style="list-style-type: none"> 1.本公司已於本報年報完整揭露股東常會決議事項之執行情形。 2.本公司已於本報年報揭露簽證會計師非審計公費性質。 3.本公司已將109年度股東會議事錄揭露於本公司官方網站，另俟110年度股東常會開完後將於本公司官方網站揭露股東會議事錄。 			

附錄一：民國 109 年度董事及獨立董事進修情形

職稱	姓名	日期	主辦單位	課程名稱	時間
董事長	周昫生	109/08/12	社團法人中華公司治理協會	企業經營與危機管理	3 小時
		109/11/11		企業風險管理及法遵議題應用實務	3 小時
法人董事 代表人	呂琮怡	109/08/12	社團法人中華公司治理協會	企業經營與危機管理	3 小時
		109/11/11		企業風險管理及法遵議題應用實務	3 小時
法人董事 代表人	陳雄智	109/08/12	社團法人中華公司治理協會	企業經營與危機管理	3 小時
		109/11/11		企業風險管理及法遵議題應用實務	3 小時
董事	李克敬	109/08/12	社團法人中華公司治理協會	企業經營與危機管理	3 小時
		109/11/11		企業風險管理及法遵議題應用實務	3 小時
法人董事 代表人	呂友麒	109/08/12	社團法人中華公司治理協會	企業經營與危機管理	3 小時
		109/11/11		企業風險管理及法遵議題應用實務	3 小時
法人董事 代表人	鄭志發	109/08/12	社團法人中華公司治理協會	企業經營與危機管理	3 小時
		109/11/11		企業風險管理及法遵議題應用實務	3 小時
獨立董事	陳正然	109/08/12	社團法人中華公司治理協會	企業經營與危機管理	3 小時
		109/11/11		企業風險管理及法遵議題應用實務	3 小時
獨立董事	賀元	109/08/12	社團法人中華公司治理協會	企業經營與危機管理	3 小時
		109/11/11		企業風險管理及法遵議題應用實務	3 小時
獨立董事	侯宜秀	109/08/12	社團法人中華公司治理協會	企業經營與危機管理	3 小時
		109/11/11		企業風險管理及法遵議題應用實務	3 小時

附錄二：民國 109 年度經理人進修情形

職稱	姓名	日期	主辦單位	課程名稱	時間
財務會計 部經理	呂琮怡	109/10/06	財團法人中華民國會計 研究發展基金會	增強財報自編能力：內控內稽 與資訊科技	3 小時
		109/10/07		編製 IFRS 財務報告相關規範修 正重點及常見缺失	3 小時
		109/10/13		企業常見公司治理缺失與相關 法令解析	3 小時
		109/10/23		財報弊案「資金流向」之追查 及相關法律責任案例探討	3 小時
		109/11/03		企業「股東會」之法遵稽核實 務	3 小時
		109/11/04		合併財務報表編製實務研習班	6 小時

職稱	姓名	日期	主辦單位	課程名稱	時間
		109/11/05		最新營利事業所得稅變革暨審查實務解析	3 小時
		109/11/24		財報不實案例解析及如何透視財報關鍵資訊	3 小時
		109/12/03		「假外資不法證券交易」案例解析與法律責任探討	3 小時
稽核主管	林奕慧	109/09/22~24	社團法人中華民國內部稽核協會	企業初任內部稽核人員職前訓練研習班	18 小時
稽核職務代理人	葉育余	109/10/22	社團法人中華民國內部稽核協會	數據分析之稽核應用與上機實作(以 EXCEL 為例)	6 小時
		109/12/02		「企業自行編製財務報告」政策解析與內稽內控實務重點研討	6 小時

(四)公司如有設置薪酬委員會者，應揭露其組成、職責及運作情形：

1.薪資報酬委員會成員

身分別 (註 1)	姓名	條件			符合獨立性情形(註 2)										兼任其他 公開發行 公司薪資 報酬委員 會成員家數	備註		
		是否具有五年以上工作經驗及下列專業資格	商務、法務、財務、會計或公司業務所需相關料系之公私立大專院校講師以上	法官、檢察官、律師、會計師或其他與公司業務所需之國家考試及格領有證書之專門職業及技術人員	具有商務、法務、財務、會計或公司業務所需之工作經驗	1	2	3	4	5	6	7	8	9			10	
獨立董事	侯宜秀	—	✓	✓	✓	✓	✓	✓	✓	✓	✓	✓	✓	✓	✓	✓	1	召集人
獨立董事	陳正然	—	—	✓	✓	✓	✓	✓	✓	✓	✓	✓	✓	✓	✓	✓	—	—
獨立董事	賀元	—	—	✓	✓	✓	✓	✓	✓	✓	✓	✓	✓	✓	✓	✓	—	—

註 1：身分別請填列為董事、獨立董事或其他。

註 2：各成員於選任前二年及任職期間符合下述各條件者，請於各條件代號下方空格中打“✓”。

- (1)非公司或其關係企業之受僱人。
- (2)非公司或其關係企業之董事、監察人(但如為公司與其母公司、子公司或屬同一母公司之子公司依本法或當地國法令設置之獨立董事相互兼任者，不在此限)。
- (3)非本人及其配偶、未成年子女或以他人名義持有公司已發行股份總數百分之五以上或持股前十名之自然人股東。
- (4)非(1)所列之經理人或(2)、(3)所列人員之配偶、二親等以內親屬或三親等以內直系血親親屬。
- (5)非直接持有公司已發行股份總數百分之五以上、持股前五名或依公司法第 27 條第 1 項或第 2 項指派代表人擔任公司董事或監察人之法人股東之董事、監察人或受僱人(但如為公司與其母公司、子公司或屬同一母公司之子公司依本法或當地國法令設置之獨立董事相互兼任者，不在此限)。
- (6)非與公司之董事席次或有表決權之股份超過半數係由同一人控制之他公司董事、監察人或受僱人(但如為公司或其母公司、子公司或屬同一母公司之子公司依本法或當地國法令設置之獨立董事相互兼任者，不在此限)。
- (7)非與公司之董事長、總經理或相當職務者互為同一人或配偶之他公司或機構之董事(理事)、監察人(監事)或受僱人(但如為公司與其母公司、子公司或屬同一母公司之子公司依本法或當地國法令設置之獨立董事相互兼任者，不在此限)。
- (8)非與公司有財務或業務往來之特定公司或機構之董事(理事)、監察人(監事)、經理人或持股百分之五以上股東(但特定公司或機構如持有公司已發行股份總數 20%以上，未超過 50%，且為公司與其母公司、子公司或屬同一母公司之子公司依本法或當地國法令設置之獨立董事相互兼任者，不在此限)。
- (9)非為公司或關係企業提供審計或最近二年取得報酬累計金額未逾新臺幣 50 萬元之商務、法務、財務、會計等相關服務之專業人士、獨資、合夥、公司或機構之企業主、合夥人、董事(理事)、監察人(監事)、經理人及其配偶。但依證券交易法或企業併購法相關法令履行職權之薪資報酬委員會、公開收購審議委員會或併購特別委員會成員，不在此限。
- (10)未有公司法第 30 條各款情事之一。

2. 薪酬委員會之職責

為協助董事會執行與定期評估檢討公司董事、經理人之薪資報酬之政策、制度、標準與結構。且薪資報酬委員會應以善良管理人之注意，忠實履行下列職權，並應將所提建議提交董事會討論。

(1) 訂定並定期檢討董事及經理人績效評估與薪資報酬之政策、制度、標準與結構。

(2) 定期評估並訂定董事及經理人之薪資報酬。

3. 薪資報酬委員會運作情形資訊

(1) 本公司之薪資報酬委員會委員計 3 人。

(2) 本屆委員任期：本公司於 108 年 6 月 28 日重新委任薪酬委員會委員，新任期自 108 年 6 月 28 日至 111 年 6 月 27 日，本公司最近年度截至年報刊印日止，薪資報酬委員會開會 3 次(A)，委員資格及出席情形如下：

職稱	姓名	實際出席次數(B)	委託出席次數	實際出席率(%) (B/A)	備註
召集人	侯宜秀	3	0	100%	無
委員	賀元	3	0	100%	無
委員	陳正然	3	0	100%	無

其他應記載事項：

一、董事會如不採納或修正薪資報酬委員會之建議，應敘明董事會日期、期別、議案內容、董事會決議結果以及公司對薪資報酬委員會意見之處理(如董事會通過之薪資報酬優於薪資報酬委員會之建議，應敘明其差異情形及原因)：無。

二、薪資報酬委員會之議決事項，如成員有反對或保留意見且有紀錄或書面聲明者，應敘明薪資報酬委員會日期、期別、議案內容、所有成員意見及對成員意見之處理：無。

薪資報酬委員會最近年度(109 年度)及截至年報刊印日止共召開 3 次，重要決議事項：

屆次	召開日期	議案內容	決議結果	公司對薪資報酬委員會意見之處理
第四屆第 3 次	109.03.26	1. 討論評估及檢討本公司董事及重要子公司經理人及協理級以上主管民國 108 年度績效結果及民國 109 年度之各項薪資報酬數額案	經主席徵詢全體出席委員（三席）意見，一致無異議照案通過。	無意見。
第四屆第 4 次	109.11.11	各項重要報告事項。	-	-
第四屆第 5 次	110.03.25	1. 討論評估及檢討本公司董事及重要子公司經理人及協理級以上主管民國 109 年度績效結果及民國 110 年度之各項薪資報酬數額案	經主席徵詢全體出席委員（三席）意見，一致無異議照案通過。	無意見。

(五)履行社會責任情形及與上市上櫃公司企業社會責任實務守則差異情形及原因：

評估項目	運作情形		與上市上櫃公司企業社會責任實務守則差異情形及原因
	是	否	
一、公司是否依重大性原則，進行與公司營運相關之環境、社會及公司治理議題之風險評估，並訂定相關風險管理政策或策略？	V		無差異
二、公司是否設置推動企業社會責任專(兼)職單位，並由董事會授權高階管理階層處理，及向董事會報告處理情形？		V	公司將評估執行之
三、環境議題 (一) 公司是否依其產業特性建立合適之環境管理制度？	V		無差異
(二) 公司是否致力於提升各項資源之利用率，並使用對環境負荷衝擊低之再生物料？	V		無差異
(三) 公司是否評估氣候變遷對企業現在及未來的潛在風險與機會，並採取氣候相關議題之因應措施？		V	公司將評估執行之
(四) 公司是否統計過去兩年溫室氣體排放量、用水量及廢棄物總重量，並制定節能減碳、溫室氣體減量、減少用水或其他廢棄物管理政策？		V	公司將評估執行之

評估項目	運作情形		與上市上櫃公司企業社會責任實務守則差異情形及原因
	是	否	
四、社會議題 (一) 公司是否依照相關法規及國際人權公約，制定相關之管理政策與程序？	V		無差異
(二) 公司是否訂定及實施合理員工福利措施(包括薪酬、休假及其他福利等)，並將經營績效或成果適當反映於員工薪酬？	V		無差異
(三) 公司是否提供員工安全與健康之工作環境，並對員工定期實施安全與健康教育？	V		無差異
(四) 公司是否為員工建立有效之職涯能力發展培訓計畫？		V	公司評估制訂並實行之
(五) 對產品與服務之顧客健康與安全、客戶隱私、行銷及標示，公司是否遵循相關法規及國際	V		無差異

評估項目	運作情形		與上市上櫃公司企業社會責任實務守則差異情形及原因
	是	否	
準則，並制定相關保護消費者權益政策及申訴程序？			
(六) 公司是否訂定供應商管理政策，要求供應商在環保、職業安全衛生或勞動人權等議題遵循相關規範，及其實施情形？	V	本公司尚未評估供應商有無影響環境與社會之紀錄。	公司評估訂定之
五、公司是否參考國際通用之報告書編製準則或指引，編製企業社會責任報告書等揭露公司非財務資訊之報告書？前揭報告書是否取得第三方驗證單位之確信或保證意見？	V	本公司履行社會責任情形定期於年報揭露，尚未在本公司網站及公開資訊觀測站揭露之。	公司評估揭露之
六、公司如依據「上市上櫃公司企業社會責任實務守則」定有本身之企業社會責任守則者，請敘明其運作與所定守則之差異情形：無。			
七、其他有助於瞭解企業社會責任運作情形之重要資訊：			
(一) 環保：本公司響應綠色環境運動，推行與供應商合作設計綠色旅遊商品，另響應減少二氧化碳排放量的全球共識，照明改用節能燈管，加強空調使用的管理，積極推動表單電子化，以減少紙張的使用量，讓員工從工作環境深植節能減碳的生活概念，持續實施廢棄物減量及分類，以達到環境無污染為目標。			
(二) 社區參與及公益：			
1. 本公司參與各項公益活動不遺餘力，基於企業社會回饋與人文關懷，與財團法人台北市私立雙連視障關懷基金會合作，提供定期每周一次讓視障者來公司提供員工按摩服務之就業機會以幫助弱勢族群，並於109年度執行50次為同仁按摩的服務。			
2. 本公司為響應政府積極推動防疫安全社交距離及全民戴口罩政策，前往松山慈惠堂、衛生福利部桃園醫院及大甲鎮瀾宮進行防疫捐贈與防疫噴灑，以降低社區公共區域感染COVID-19的風險，為世界盡一份心力。			
(三) 企業責任：110年4月7日完成公司內部消防安全檢查灑水系統、煙霧感測器及排風孔，皆符合正常運作。			
(四) 人權：本公司創造許多高品質之就業機會，並已成立職工福利委員會、實施退休金制度、辦理各項員工訓練課程等，重視勞工和諧關係。			

(六)履行誠信經營情形及採行措施

評估項目	運作情形		與上市上櫃公司誠信經營守則 差異情形及原因
	是	否	
<p>一、訂定誠信經營政策及方案</p> <p>(一) 公司是否於規章及對外文件中明示誠信經營之政策、作法，以及董事會與管理階層積極落實經營政策之承諾？</p> <p>(二) 公司是否訂定防範不誠信行為方案，並於各方案內明定作業程序、行為指南、違規之懲戒及申訴制度，且落實執行？</p> <p>(三) 公司是否對「上市上櫃公司誠信經營守則」第七條第二項各款或其他營業範圍內具較高不誠信行為風險之營業活動，採行防範措施？</p>	<p>V</p> <p>V</p> <p>V</p>	<p>摘要說明</p> <p>本公司已訂定「誠信經營守則」並揭露於公司網站及公開資訊觀測站，董事會與管理階層均已承諾落實誠信經營。</p> <p>本公司已於「員工獎懲管理辦法」訂定各種不誠信情形及相對應之懲戒程序，新進員工之新進訓練教育誠信價值觀念及行為準則，以及相關懲戒制度，以防範不誠信行為發生。</p> <p>為確保誠信經營之落實，本公司建立有效之內部控制制度，防範營業範圍內可能行使之行賄及收賄之情形，並由內部稽核人員查核前項制度遵循情形。</p>	<p>無差異</p> <p>無差異</p> <p>無差異</p>
<p>二、落實誠信經營</p> <p>(一) 公司是否評估往來對象之誠信紀錄，並於其與往來交易對象簽訂之契約中明訂誠信行為條款？</p> <p>(二) 公司是否設置隸屬董事會之推動企業誠信經營專(兼)職單位，並定期(至少一年一次)向董事會報告其執行情形？</p>	<p>V</p> <p>V</p>	<p>交易採購時透過經濟部商業司網站確認公司之真實性，並透過各項管道查詢廠商交易實績，以確認交易對手之商業誠信，並於商業契約明訂誠信行為之相關條款。</p> <p>本公司由稽核單位負責誠信經營政策與防範方案之制定、推動、監督，並於董事會報告。</p>	<p>無差異</p> <p>無差異</p>

評估項目	運作情形		與上市上櫃公司誠信經營守則 差異情形及原因
	是	否	
(三) 公司是否制定防止利益衝突政策、提供適當陳述管道，並落實執行？	V		無差異
(四) 公司是否為落實誠信經營已建立有效的會計制度、內部控制制度，並由內部稽核單位依不誠信行為風險之評估結果，擬訂相關稽核計畫，並據以查核防範不誠信行為方案之遵循情形，或委託會計師執行查核？	V		無差異
(五) 公司是否定期舉辦誠信經營之內、外部之教育訓練？	V		無差異
三、公司檢舉制度之運作情形 (一) 公司是否訂定具體檢舉及獎勵制度，並建立便利檢舉管道，及針對被檢舉對象指派適當之受理專責人員？	V		無差異

評估項目	運作情形		與上市上櫃公司誠信經營守則 差異情形及原因
	是	否	
(二) 公司是否訂定受理檢舉事項之調查標準作業程序及相關保密機制？	V	本公司之「員工申訴辦法」訂定受理檢舉事項之調查標準作業程序及相關保密機制。	無差異
(三) 公司是否採取保護檢舉人不因檢舉而遭受不當處置之措施？	V	本公司確實保護檢舉人不因檢舉而遭受不當處置之措施。	無差異
四、加強資訊揭露 公司是否於其網站及公開資訊觀測站，揭露其所訂誠信經營守則內容及推動成效？	V	本公司依規定將誠信經營相關資訊揭露於公司網站及公開資訊觀測站。	無差異
五、公司如依據「上市上櫃公司誠信經營守則」訂有本身之誠信經營守則者，請敘明其運作與所訂守則之差異情形：無。			
六、其他有助於瞭解公司誠信經營運作情形之重要資訊：(如公司檢討修正其訂定之誠信經營守則等情形) 本公司設有稽核單位直屬於董事會，透過定期及不定期之稽核程序，發現有違反誠信經營疑慮時，即會通報董事會並立刻修改相關執行程序，使本公司之誠信經營能持續維持有效的運作。			

(七)公司如有訂定公司治理守則及相關規章者，應揭露其查詢方式：

公司治理守則及相關規章依規定揭露於公開資訊觀測站及本公司官網之投資人專區項下之公司治理區。

(八)其他足以增進對公司治理運作情形之瞭解的重要資訊：

- 1.本公司董事會、審計委員會及薪資報酬委員會之運作情形揭露於年報及公開說明書，並於公開資訊觀測站揭露公司治理相關守則和規章、審計委員會及薪資報酬委員會運作情形。
- 2.本公司訂有「內部重大資訊處理作業程序」，由相關負責人員及主管，依法律規定及內部程序予以揭露相關訊息。此外，為使員工、經理人及董事確實知悉並遵循相關規定及降低內線交易之風險，於公司內部網站公告相關內部政策規章以供查詢。

(九)內部控制制度執行狀況：

- 1.內部控制聲明書：請參閱第 102 頁。
- 2.委託會計師專案審查內部控制制度報告書：無。

(十)最近年度及截至年報刊印日止公司及其內部人員依法被處罰、公司對其內部人員違反內部控制制度規定之處罰、主要缺失及改善情形：無。

(十一)最近年度及截至年報刊印日止，股東會及董事會之重要決議：

1.股東會重要決議事項及執行情形：

會議種類	召開日期	重要決議事項	執行情形
股東常會	109.06.30	1.承認民國 108 年度營業報告書及財務報表暨合併財務報表案。 2.承認民國 108 年度盈虧撥補案。 3.修訂「公司章程」案。	1.本案照原案表決通過。 2.本案照原案表決通過。 3.本案照原案表決通過。

2.董事會最近年度(109 年度)及截至年報刊印日止共召開 9 次，重要決議事項：

屆次	召開日期	重要決議事項
第九屆 第 5 次	109.03.26	1.本公司民國 108 年度營業報告書。 2.本公司民國 108 年度財務報表及合併財務報表。 3.本公司民國 108 年度內部控制制度聲明書案。 4.討論評估及檢討本公司董事及重要子公司經理人及協理級以上主管民國 108 年度績效結果及民國 109 年度之各項薪資報酬數額案。 5.訂定民國 109 年股東常會召開相關事宜案。 6.勤業眾信聯合會計師事務所內部調整更換會計師案。

屆次	召開日期	重要決議事項
第九屆 第 6 次	109.04.15	1.本公司財務報表簽證會計師事務所變更案。
第九屆 第 7 次	109.05.13	1.本公司民國 108 年度盈虧撥補案。 2.本公司民國 109 年度集團會計師公費討論案。 3.解除本公司財務會計主管競業禁止之限制案。 4.本公司代理發言人異動案。 5.修訂「公司章程」部份條文案。 6.本公司擬向銀行申請借款、保證或其他授信案。
第九屆 第 8 次	109.5.27	1.本公司改選董事長案。 2.本公司擬向銀行申請借款、保證或其他授信案。 3.本公司擬聘任陳雄智董事為公司首席顧問案。
第九屆 第 9 次	109.08.12	1.購買董事、監察人及經理人責任保險案。 2.本公司稽核主管異動案。 3.本公司 109.7.31 部分其他應收款餘額逾期三個月以上說明案。
第九屆 第 10 次	109.11.11	1. 110 年度稽核計畫案。
第九屆 第 11 次	110.02.25	1.110 年度預算案。 2.本公司為子公司飛買家股份有限公司提供背書保證案。 3.本公司「資金貸與他人作業程序」修訂案。 4.本公司「背書保證作業程序」修訂案。 5.本公司「董事會議事規範」修訂案。
第九屆 第 12 次	110.03.25	1.本公司民國 109 年度營業報告書。 2.本公司民國 109 年度財務報表及合併財務報表。 3.本公司民國 109 年度內部控制制度聲明書案。 4.討論評估及檢討本公司董事及重要子公司經理人及協理級以上主管民國 109 年度績效結果及民國 110 年度之各項薪資報酬數額案。 5.訂定民國 110 年股東常會召開相關事宜案。 6.本公司擬向銀行申請借款、保證或其他授信案。 7.本公司「股東會議事規則」修訂案。 8.本公司「董事暨獨立董事選舉辦法」修訂案。 9.本公司「誠信經營守則」修訂案。 10.本公司「道德行為準則」修訂案。
第九屆 第 13 次	110.05.12	1.本公司民國 109 年度盈虧撥補案。 2.本公司簽證會計師適任性及獨立性之評估暨民國 110 年度集團會計師公費討論案。 3. 本公司台中分公司所在地變更案。

(十二)最近年度及截至年報刊印日止董事或監察人對董事會通過重要決議有不同意見且有紀錄或書面聲明者，其主要內容：無。

(十三)最近年度及截至年報刊印日止，公司董事長、總經理、會計主管、財務主管、內部稽核主管、公司治理主管及研發主管等辭職解任情形之彙總：

職稱	姓名	到任日期	解任日期	辭職或解任原因
董事長	陳雄智	108.06.28	109.05.27	生涯規劃
財務暨會計主管	王淑柔	106.02.24	109.01.02	生涯規劃
內部稽核主管	許美玲	107.11.05	109.04.15	生涯規劃

五、會計師公費資訊

會計師事務所名稱	會計師姓名		會計師查核期間	備註
安侯建業聯合會計師事務所	黃泳華	陳振乾	109.01.01~109.12.31	無

金額單位：新台幣仟元

金額級距		公費項目		
		審計公費	非審計公費	合計
1	低於 2,000 仟元	V	—	V
2	2,000 仟元 (含) ~4,000 仟元	—	—	—
3	4,000 仟元 (含) ~6,000 仟元	—	—	—
4	6,000 仟元 (含) ~8,000 仟元	—	—	—
5	8,000 仟元 (含) ~10,000 仟元	—	—	—
6	10,000 仟元 (含) 以上	—	—	—

(一)給付簽證會計師、簽證會計師所屬事務所及其關係企業之非審計公費佔審計公費之比例達四分之一以上者：本公司 109 年度並無給付簽證會計師、簽證會計師所屬事務所及其關係企業之非審計公費。

(二)更換會計師事務所且更換年度所給付之審計公費較更換前一年度之審計公費減少者，應揭露審計公費減少金額、比例及原因：本公司 109 年度更換會計師事務所並無較 108 年度減少審計公費。

(三)審計公費較前一年度減少達百分之十以上者：本公司 109 年度審計公費並無較前一年度減少百分之十以上。

六、更換會計師資訊：

(一)關於前任會計師

更換日期	109 年 4 月 15 日經董事會通過		
更換原因及說明	本公司因內部管理之需要，原勤業眾信聯合會計師事務所蘇郁琇及呂宜真會計師，自 109 年第 1 季起，本公司財務報表簽證會計師事務所變更為「安侯建業聯合會計師事務所」黃泳華會計師及陳振乾會計師。		
說明係委任人或會計師終止或不接受委任	當事人	會計師	委任人
	情況		
	主動終止委任		V
	不再接受(繼續)委任	V	
最新兩年內簽發無保留意見以外之查核報告書意見及原因	無此情事		
與發行人有無不同意見	有		會計原則或實務
			財務報告之揭露
			查核範圍或步驟
			其他
	無	V	
	說明		
其他揭露事項 (本準則第十條第六款第一目之四至第一目之七應加以揭露者)	無		

(二)關於繼任會計師

事務所名稱	安侯建業聯合會計師事務所
會計師姓名	黃泳華、陳振乾
委任之日期	109 年 4 月 15 日經董事會通過
委任前就特定交易之會計處理方法或會計原則及對財務報告可能簽發之意見諮詢事項及結果	無
繼任會計師對前任會計師不同意見事項之書面意見	無

註：本公司另已於 109 年 4 月 15 日董事會通過更換會計師事務所。

(三)前任會計師對本準則第 10 條第 6 款第 1 目及第 2 目之 3 事項之復函：無此情事。

七、公司之董事長、總經理、負責財務或會計事務之經理人，最近一年內曾任職於簽證會計師所屬事務所或其關係企業者：無。

八、最近年度及截至年報刊印日止，董事、監察人、經理人及持股比例超過百分之十之股東股權移轉及股權質押變動情形：

(一)應揭露所有董事、監察人、經理人及持股比例超過百分之十之大股東股權移轉及股權質押變動情形

單位：股

職稱	姓名	109 年度		110 年 截至 5 月 2 日止	
		持有股數增 (減) 數	質押股數增 (減) 數	持有股數增 (減) 數	質押股數增 (減) 數
董事長兼總經理	周昀生 (109/5/27 選任董事長)	—	—	—	—
董事	赴台游股份有限公司 代表人：陳雄智 (109/5/27 辭任董事長) (110/4/9 解任法人董事代 表人)	—	—	—	—
董事	赴台游股份有限公司 代表人：呂琮怡	—	—	—	—
董事	赴台游股份有限公司 代表人：劉羽琪 (110/4/9 新任法人董事代 表人)	—	—	—	—
10%以上股東	赴台游股份有限公司	—	—	—	—
董事	金點資產管理有限公司 代表人：呂友麒	—	—	—	—
董事	金點資產管理有限公司 代表人：鄭志發	—	—	—	—
10%以上股東	金點資產管理有限公司	—	—	—	—
董事	李克敬	—	—	—	—
獨立董事	賀元	—	—	—	—
獨立董事	陳正然	—	—	—	—
獨立董事	侯宜秀	—	—	—	—
副總經理	張瑞琳	—	—	—	—
協理	曲振芳	(31,000)	—	(734)	—

職稱	姓名	109 年度		110 年 截至 5 月 2 日止	
		持有股數增 (減) 數	質押股數增 (減) 數	持有股數增 (減) 數	質押股數增 (減) 數
協理	張春順	—	—	(17,000)	—
協理	吳雅玲	—	—	(16,000)	—
協理	許美玲 (解任日期:109/4/15)	—	—	—	—
副協理	趙振榮	2,000	—	(4,000)	—
經理	王淑柔 (解任日期:109/1/2)	—	—	—	—
經理	林奕慧 (就任日期:109/8/12)	—	—	—	—

(二)董事、監察人、經理人及持股超過百分之十之股東股權移轉之相對人為關係人
資訊：無。

(三)董事、監察人、經理人及持股比例超過百分之十之股東股權質押之相對人為關係
人者之資訊：無。

九、持股比例佔前十名之股東，其相互間為關係人或為配偶、二親等以內之親屬關係之資訊：

110年5月2日

姓名	本人持有股份		配偶、未成年子女持有股份		利用他人名義合計持有股份		前十大股東相互間具有關係人或為配偶、二親等以內之親屬關係者，其名稱或姓名及關係。		備註
	股數	持股比率	股數	持股比率	股數	持股比率	名稱(或姓名)	關係	
金點資產管理有限公司 代表人：鄭志發	7,233,245	23.90%	—	—	—	—	—	—	—
	—	—	—	—	—	—	—	—	—
赴台游股份有限公司 代表人：周育蔚	3,663,808	12.11%	—	—	—	—	劉羽琪	為赴台游股份有限公司董事長二親等親屬	—
							呂琮怡	為赴台游股份有限公司董事長之配偶	—
	125,285	0.41%	647,341	2.14%	—	—	劉羽琪	二親等親屬	—
							呂琮怡	配偶	—
機譽集團有限公司 代表人：詹素珠	2,446,600	8.09%	—	—	—	—	—	—	—
	—	—	—	—	—	—	—	—	—
李克敬	1,831,905	6.05%	—	—	—	—	—	—	—
台灣惠泉股份有限公司 代表人：麥雅淇	1,043,034	3.45%	—	—	—	—	—	—	—
	—	—	—	—	—	—	—	—	—
劉羽琪	781,712	2.58%	125,280	0.41%	—	—	赴台游股份有限公司	為赴台游股份有限公司董事之配偶	—
							赴台游股份有限公司	為赴台游股份有限公司董事長之二親等親屬	—
							呂琮怡	為二親等親屬	—
陳明明	769,465	2.54%	—	—	—	—	—	—	—
呂琮怡	647,341	2.14%	125,285	0.41%	—	—	赴台游股份有限公司	為赴台游股份有限公司董事長之配偶	—
							赴台游股份有限公司	為赴台游股份有限公司董事之二親等親屬	—
							劉羽琪	為二親等親屬	—
趙冠宇	365,000	1.21%	—	—	—	—	—	—	—
朱祐璉	238,000	0.79%	—	—	—	—	—	—	—

十、公司、公司之董事、監察人、經理人及公司直接或間接控制之事業對同一轉投資事業之持股數，並合併計算綜合持股比例：

109年12月31日；單位：股；%

轉投資事業	本公司投資		董事、監察人、經理人及直接或間接控制事業之投資		綜合投資	
	股數	持股比例	股數	持股比例	股數	持股比例
誠信旅行社股份有限公司	3,000,000	100.00	—	—	3,000,000	100.00
Fresh King Enterprises Limited	490,000	100.00	—	—	490,000	100.00
易飛翔股份有限公司	22,050,000	100.00	—	—	22,050,000	100.00
優速網路科技股份有限公司	—	—	92,940	100.00	92,940	100.00
易飛翔國際旅遊諮詢服務(北京)有限公司	—	—	—	100.00	—	100.00
佳品旅行社股份有限公司	—	—	1,000,000	100.00	1,000,000	100.00
飛買家股份有限公司	—	—	4,759,513	95.19	4,759,513	95.19
飛龍股份有限公司	—	—	4,750,000	95.00	4,750,000	95.00
天慕國際股份有限公司	—	—	300,000	100.00	300,000	100.00
益和資訊股份有限公司	—	—	105,000	35.00	105,000	35.00

資料來源：本公司經會計師查核簽證之合併財務報告。

肆、募資情形

一、資本及股份

(一)股本來源

1.已發行之股份種類：

110年5月2日；單位：股

股份種類	核定股本			備註
	流通在外股份	未發行股份	合計	
普通股 (註1)	30,259,760	19,740,240	50,000,000	其中2,000,000股為員工認股權證憑證額度。

註1：上櫃公司股票。

2.股本形成經過：

110年5月2日；單位：股；新台幣元

年月	發行價格	核定股本		實收股本		備註		
		股數	金額	股數	金額	股本來源	以現金以外之財產抵充股款者	其他
88.12	10元	10,000,000	100,000,000	5,000,000	50,000,000	設立股本	無	88年12月22日 北市建商二字第 88367979號。
89.04	10元	30,000,000	300,000,000	15,000,000	150,000,000	現金增資	無	89年05月19日 經濟部商字第 089115022號。
89.08	10元	30,000,000	300,000,000	17,450,000	174,500,000	現金增資	無	89年09月25日 經濟部商字第 089135142號。
101.11	10元	30,000,000	300,000,000	18,450,000	184,500,000	現金增資	無	101年11月16日 府產業商字 10189520610號。
102.12	10元	30,000,000	300,000,000	20,450,000	204,500,000	現金增資	無	103年01月16日 府產業商字第 10380312110號。
103.07	10元	30,000,000	300,000,000	22,086,000	220,860,000	盈餘轉增資	無	103年09月29日 府產業商字第 10388389900號。
103.08	10元	30,000,000	300,000,000	26,086,000	260,860,000	現金增資	無	103年10月28日 府產業商字第 10389448410號。
104.07	10元	50,000,000	500,000,000	27,651,160	276,511,600	盈餘轉增資	無	104年09月22日 府產業商字第 10488121110號。
104.07	10元	50,000,000	500,000,000	30,259,760	302,597,600	資本公積轉增資	無	104年09月22日 府產業商字第 10488121110號。

3.總括申報制度相關資訊：不適用。

(二)股東結構

110年5月2日

股東結構 數量	政府機構	金融機構	其他法人	個人	外國機構 及外國人	合計
人數(人)	0	0	12	2,923	8	2,943
持有股數(股)	0	0	12,210,154	15,373,006	2,676,600	30,259,760
持股比例(%)	0	0	40.35	50.80	8.85	100

(三)股權分散情形

110年5月2日

持股分級	股東人數(人)	持有股數(股)	持股比例(%)
1 至 999	524	105,544	0.35
1,000 至 5,000	2,027	3,927,701	12.98
5,001 至 10,000	206	1,610,818	5.32
10,001 至 15,000	64	799,386	2.64
15,001 至 20,000	37	695,834	2.30
20,001 至 30,000	26	657,122	2.17
30,001 至 40,000	14	508,708	1.68
40,001 至 50,000	7	324,394	1.07
50,001 至 100,000	21	1,524,802	5.04
100,001 至 200,000	6	881,181	2.91
200,001 至 400,000	3	807,160	2.67
400,001 至 600,000	0	0	0.00
600,001 至 800,000	3	2,198,518	7.27
800,001 至 1,000,000	0	0	0.00
1,000,001 以上	5	16,218,592	53.60
合計	2,943	30,259,760	100.00

(四)主要股東名單：

110年5月2日

主要股東名稱	股份 持有股數(股)	持股比例(%)
金點資產管理有限公司	7,233,245	23.90
赴台游股份有限公司	3,663,808	12.11
機譽集團有限公司	2,446,600	8.09
李克敬	1,831,905	6.05
台灣惠泉股份有限公司	1,043,034	3.45
劉羽琪	781,712	2.58
陳明明	769,465	2.54
呂琮怡	647,341	2.14
趙冠宇	365,000	1.21
朱祐璉	238,000	0.79

(五)最近二年度每股市價、淨值、盈餘、股利及相關資料

單位：新台幣元

項目		年度	108年度 (註1)	109年度 (註1)	110年3月31日 (註3)
		每股市價	最高	16.70	17.35
	最低	10.90	8.28	11.00	
	平均	13.67	12.68	23.44	
每股淨值	分配前	9.19	6.64	6.16	
	分配後	—	(註2)	—	
每股盈餘	加權平均股數(仟股)		30,260	30,260	30,260
	每股盈餘	追溯調整前	(1.38)	(2.51)	(0.48)
		追溯調整後	—	(註2)	—
每股股利	現金股利		—	(註2)	—
	無償配股	盈餘配股	—	(註2)	—
		資本公積配股	—	(註2)	—
	累積未付股利		—	—	—
投資報酬分析	本益比(註4)		—	—	—
	本利比(註5)		—	(註2)	—
	現金股利殖利率(註6)		—	(註2)	—

註1：108年度及109年度為經會計師查核簽證之合併財務報告。

註2：109年盈虧撥補案經110年5月12日董事會決議，尚待股東會決議通過。

註3：本公司截至年報刊印日止最近一季財務資料係經會計師核閱。

註4：本益比=當年度每股平均收盤價/每股盈餘。

註5：本利比=當年度每股平均收盤價/每股現金股利。

註6：現金股利殖利率=每股現金股利/當年度每股平均收盤價。

(六)公司股利政策及執行狀況

1.公司股利政策

本公司所營事業目前處於營運成長階段，須以保留盈餘因應營運成長及投資需求之資金，現階段採取剩餘股利政策，並考量平衡股利以不低於當年度稅後淨利之百分之五十分配，但董事會得考量公司實際資金狀況後，擬具分配議案提請股東會決議之。

盈餘之分派採現金股利及股票股利兩種方式配合發放，惟其中現金股利不低於股利總額百分之二十，但股東會得視未來資金規劃調整之。

2.本次股東會擬議股利分派之情形

本公司民國109年度盈虧撥補案，業經民國110年5月12日董事會通過，擬議不分配，本案將俟股東常會決議通過後，依相關規定辦理。

(七)本次股東會擬議之無償配股對公司營業績效及每股盈餘之影響：本次股東常會擬議不分配，故不適用。

(八)員工、董事及監察人酬勞

1. 公司章程所載員工、董事及監察人酬勞之成數或範圍：

本公司年度如有獲利(所謂獲利，係指稅前利益扣除分派員工酬勞及董事酬勞前之利益，是以一次分派分式為之)，應提撥百分之二至百分之十五為員工酬勞，由董事會決議以股票或現金分派發放，其發放對象包含符合一定條件之從屬公司員工；本公司得以上開獲利數額，由董事會決議提撥不得高於百分之五為董事酬勞。員工酬勞及董事酬勞分派案應提股東會報告。

但公司尚有累積虧損(包括調整未分配盈餘金額)時，應預先保留彌補數額，再依前項比例提撥員工酬勞及董事酬勞。

年度決算後如有本期稅後淨利，除依法繳納所得稅外，應先彌補累積虧損(包括調整未分配盈餘金額)，次就其餘額提存百分之十為法定盈餘公積，但法定盈餘公積累積已達本公司實收資本總額時，得不再提列，其餘再依相關法令或主管機關規定，提列或迴轉特別盈餘公積，如尚有餘額，併同期初未分配盈餘(包括調整未分配盈餘金額)，由董事會擬具盈餘分配議案，提請股東會決議分派股東股息紅利。

2. 本期估列員工、董事及監察人酬勞金額之估列基礎、以股票分派之員工酬勞之股數計算基礎及實際分派金額若與估列數有差異時之會計處理：

董事會決議之發放金額有重大變動時，該變動調整原提列年度費用，至股東會決議日時，若金額仍有變動，則依會計估計變動處理，於股東會決議年度調整入帳。如股東會決議採股票發放員工紅利，股票紅利股數以決議分紅之金額除以股票公平價值決定，股票公平價值係以最近一期經會計師查核之財務報告淨值為計算基礎。

3. 董事會通過分派酬勞情形：

(1) 以現金或股票分派之員工酬勞及董事、監察人酬勞金額：本公司 109 年度未配發員工酬勞及董事酬勞，故不適用。

(2) 以股票分派之員工酬勞金額及其占本期個體或個別財務報告稅後純益及員工酬勞總額合計數之比例：本公司 109 年度未配發員工股票紅利，故不適用。

4. 前一年度員工、董事及監察人酬勞之實際分派情形(包括分派股數、金額及股價)、其與認列員工、董事及監察人酬勞有差異者並應敘明差異數、原因及處理情形：

108 年度之員工及董事酬勞業經 109 年 5 月 13 日董事會通過決議不予配發，並經 109 年 6 月 30 日股東會議決議通過，與董事會擬議並無差異。

(九) 公司買回本公司股份情形：無。

二、公司債辦理情形：

公 司 債 種 類		第 1 次 (期) 有 擔 保 轉 換 公 司 債
發 行 (辦 理) 日 期		104 年 5 月 26 日
面 額		壹 拾 萬 元
發 行 及 交 易 地 點		中 華 民 國
發 行 價 格		依 面 額 十 足 發 行
總 額		新 台 幣 參 億 元 整
利 率		0%
期 限		3 年 期 到 期 日 : 107 年 5 月 26 日
保 證 機 構		遠 東 國 際 商 業 銀 行 股 份 有 限 公 司
受 託 人		玉 山 商 業 銀 行 股 份 有 限 公 司
承 銷 機 構		兆 豐 證 券 股 份 有 限 公 司
簽 證 律 師		蔚 中 傑 律 師 事 務 所 蔚 中 傑 律 師
簽 證 會 計 師		不 適 用
償 還 方 法		已 全 數 由 本 公 司 買 回 時 下 櫃 暨 訂 於 106 年 05 月 31 日 終 止 櫃 檯 買 賣 。
未 償 還 本 金		不 適 用
贖 回 或 提 前 清 償 之 條 款		請 參 考 本 公 司 國 內 第 一 次 有 擔 保 轉 換 公 司 債 發 行 及 轉 換 辦 法 第 十 八 條
限 制 條 款		無
信 用 評 等 機 構 名 稱 、 評 等 日 期 、 公 司 債 評 等 結 果		無
附 其 他 權 利	截 至 年 報 刊 印 日 止 已 轉 換 (交 換 或 認 股) 普 通 股 、 海 外 存 託 憑 證 或 其 他 有 價 證 券 之 金 額	0 元
	發 行 及 轉 換 (交 換 或 認 股) 辦 法	請 參 考 本 公 司 國 內 第 一 次 有 擔 保 轉 換 公 司 債 發 行 及 轉 換 辦 法
發 行 及 轉 換 、 交 換 或 認 股 辦 法 、 發 行 條 件 對 股 權 可 能 稀 釋 情 形 及 對 現 有 股 東 權 益 影 響		本 次 發 行 轉 換 公 司 債 金 額 新 台 幣 300,000 仟 元 整 ， 因 本 公 司 債 存 續 期 間 為 3 年 ， 債 權 人 請 求 轉 換 時 點 不 一 ， 將 延 遲 對 每 股 盈 餘 的 結 果 ， 不 致 對 現 有 股 東 權 益 造 成 重 大 影 響 。
交 換 標 的 委 託 保 管 機 構 名 稱		不 適 用
發 行 及 轉 換 辦 法 對 現 有 股 東 權 益 影 響		本 公 司 債 票 面 利 率 為 0% ， 且 其 轉 換 價 格 為 溢 價 發 行 ， 故 對 股 東 權 益 應 無 負 面 影 響 。

轉換公司債資料

公司債種類		國內第一次有擔保轉換公司債		
年 度		104 年	105 年	106 年
項 目				
轉債 換市 公價 司	最 高	112.00	104.80	102.1
	最 低	105.00	100.75	101.75
	平 均	109.59	101.25	101.95
轉 換 價 格		36.2	35.3	35.3
發行(辦理)日期及發 行時轉換價格		104 年 5 月 26 日發行 42 元		
履行轉換義務方式		發行新股		

三、特別股辦理情形：無。

四、海外存託憑證辦理情形：無。

五、員工認股權憑證辦理情形：無。

六、限制員工權利新股辦理情形：無。

七、併購或受讓他公司股份發行新股辦理情形：無。

八、資金運用計畫執行情形：無。

伍、營運概況

一、業務內容

(一)業務範圍：

1.本公司所營業務之主要內容：

本公司為旅行業，主要業務為安排旅客國內外觀光旅遊、食宿、交通，提供國內外團體旅遊、國內外小團體旅遊(Mini Tour)、國內外團體自由行、國內外航空自由行等旅遊服務以及為旅客提供委託代辦出、入國境與簽證手續，並代售國內外運輸事業之票券或受旅客委託代購國內外客票等，另本公司以旅遊網站(www.ezfly.com)為主要銷售通路，讓消費者可透過所經營的網站一站購足所有旅遊需求。

2.主要產品種類及營業比重

單位：新台幣仟元

年度 產品項目	108 年度		109 年度	
	營收淨額	比重(%)	營收淨額	比重(%)
國外團體旅遊收入	391,016	40.18%	41,768	9.83%
國內團體旅遊收入	290,179	29.82%	278,232	65.49%
訂票收入	79,820	8.20%	12,208	2.87%
訂房收入	7,771	0.80%	2,139	0.50%
商品銷售、wifi 機租賃及其他	204,390	21.00%	90,472	21.30%
合計	973,176	100.00%	424,819	100.00%

3.公司目前之商品(服務)項目

- (1)接受委託代售國內外海、陸、空運輸事業之客票或代旅客購買國內外客票、託運行李。
- (2)接受旅客委託代辦出、入國境及簽證手續。
- (3)招攬或接待國內外觀光旅客並安排旅遊、食宿及交通。
- (4)以包辦旅遊方式或自行組團，安排旅客國內外觀光旅遊、食宿、交通及提供有關服務。
- (5)委託甲種旅行業代為招攬前述(1)~(4)業務。
- (6)委託乙種旅行業代為招攬前述(4)之國內團體旅遊業務。
- (7)代理外國旅行業辦理聯絡、推廣、報價等業務。
- (8)設計國內外旅程、安排導遊人員或領隊人員。
- (9)提供國內外旅遊諮詢服務。
- (10)其他經中央主管機關核定與國內外旅遊有關之事項。

4.計畫開發之新商品(服務)

(1)持續優化廉價航空的網路訂購機制

本公司已開發廉價航空系統訂購平台，除價格與航空公司同步低價外，還可訂不同航空公司組合，能輕鬆比價、操作簡易，僅三步驟即可完成。未來將持續開拓其他廉價航空公司合作機會，讓旅客能有更多元化選擇。

(2)優化國際機票及飯店自由選網路訂購機制

本公司提供國際機票及飯店商品，並成功建置可依照喜好、自組個性化行程的系統訂購平台，旅客可選擇不同航空公司的優惠艙等機票及浮動優惠房價組合，打造個人專屬自由行。

(3)航空假期深度合作

本公司長久以來與航空業保持良好夥伴關係，亦爭取到「台虎假期」商品業務銷售合作，與品牌之間互相拉抬的行銷與公關聲量，雙贏合作。

(4)B2B2C 分銷系統

易飛網技術純熟，並熟稔國內航空假期市場，於 2020 年推出旅遊業界唯一針對國內假期推出全自動分銷系統，解決中小型旅行社新冠肺炎疫情期間人力成本痛點，降低自由行商品門檻。

(5)華信假期銷售代理

憑藉多年國內自由行運營經驗與良好績效，本公司成功取得「華信假期銷售代理」，並將憑藉推出的 B2B2C 分銷系統，預計整合全台中小型旅行社，全自動化銷售華信假期自由行商品。

(二)產業概況

1.產業之現況與發展

台灣旅遊市場規模龐大，依據交通部觀光局「2019 年臺灣旅遊狀況調查」報告指出，觀光市場產值為 16,558 億元（包括國人出國觀光支出 8,175 億元、國人國內觀光支出 3,927 億元及來台旅客觀光支出 4,456 億元），且旅遊產業整體產值，佔 GDP 產值約 4.43%，較 2017 年成長約 0.12%。其中進一步發現，來臺旅客人次提升近 800 萬人次，推升觀光外匯收入成長 323 億美元，而國內旅遊部分雖旅客人次降低，但因消費額提升，故國內旅遊支出總額亦成長 158 億元，出國旅客旅遊總支出也呈現正成長約 98 億元。

在 107 年交通部觀光局委託故鄉市場調查股份有限公司之「107 年國人旅遊狀況調查報告」中指出，國外旅遊團體行與自由行的比例已經來到了 32.4%：67.5%，顯示自主旅遊已成為未來消費趨勢，價航空除了讓選擇自由行的人再提升外，購買決策的速度也變得更快，而消費混搭的模式也開始出現，例如訂廉價航空的人可能也會吃米其林餐廳及住五星級飯店，而本公司經營團隊具備十多年旅遊產業經驗，擁有豐富網路旅遊創業策略，在旅遊網路行

銷、商品開發及新科技操作的高純熟度，將是持續在個性化旅遊商品市場中坐穩龍頭地位的絕佳基石。

2020 年新冠肺炎席捲全球，對旅遊產業帶來極大的衝擊，儘管台灣抗疫成績有目共睹，仍難免於全球危機的衝擊：根據交通部觀光局統計，2020 第一季來台旅客約 125 萬人次，較去年的超過 290 萬人次大幅衰減 57%，觀光產值衝擊估計達 571 億元。

106 至 108 年觀光收支統計表

項 目		108 年	107 年	106 年	
觀光收入	總金額	271.09 億美元 (新台幣 8,383 億元)	262.03 億美元 (新台幣 7,902 億元)	255.25 億美元 (新台幣 7,770 億元)	
	占 GDP 百分比	4.43%	4.31%	4.32%	
	來臺旅客	觀光外匯收入	144.11 億美元 (新台幣 4,456 億元)	137.05 億美元 (新台幣 4,133 億元)	123.15 億美元 (新台幣 3,749 億元)
		來臺旅客人次	11,864,105 人次	11,066,707 人次	10,739,601 人次
		每人每日消費額	195.91 美元	191.70 美元	179.45 美元
		每人平均停留夜數	6.20 夜	6.46 夜	6.39 夜
	國內旅遊	國內旅遊支出總額	126.98 億美元 (新台幣 3,927 億元)	124.87 億美元 (新台幣 3,769 億元)	131.90 億美元 (新台幣 4,021 億元)
		國人國內旅客人次	1 億 6,927 萬旅次	1 億 7,109 萬旅次	1 億 8,345 萬旅次
		每人每次消費額	新台幣 2,320 元	新台幣 2,203 元	新台幣 2,192 元
	觀光支出	出國旅客	旅行外匯支出	205.07 億美元 (新台幣 6,331 億)	194.28 億美元 (新台幣 5,864 億元)
出國旅遊總支出			264.35 億美元 (新台幣 8,175 億元)	267.84 億美元 (新台幣 8,077 億元)	245.66 億美元 (新台幣 7,489 億元)
出國旅客人次			17,101,335 人次	16,644,684 人次	15,654,579 人次
每人每次消費額			1,546 美元 (新台幣 4 萬 7,802 元)	1,609 美元 (新台幣 4 萬 8,529 元)	1,572 美元 (新台幣 4 萬 7,841 元)

(1)國人旅遊市場規模

旅遊市場規模、供給及需求可分為國人旅遊市場及來台旅遊市場兩大區塊。新冠疫情爆發前，國人國外旅遊市場呈現穩定成長，108 年度出國人次為 1,710 萬人次，較前年度成長 2.74%。隨著國際航空以及廉價航空（LCC）航點擴展，機票或團費價格因素，及我國近年來與多國達成免簽協議等有利因素下，國人出國旅遊人數屢創新高。

然 109 年因新冠肺炎疫情影響，國人出國總人次僅約 230 萬人次，呈現負成長率約為 86.34%。

近六年國人出國人次及成長率

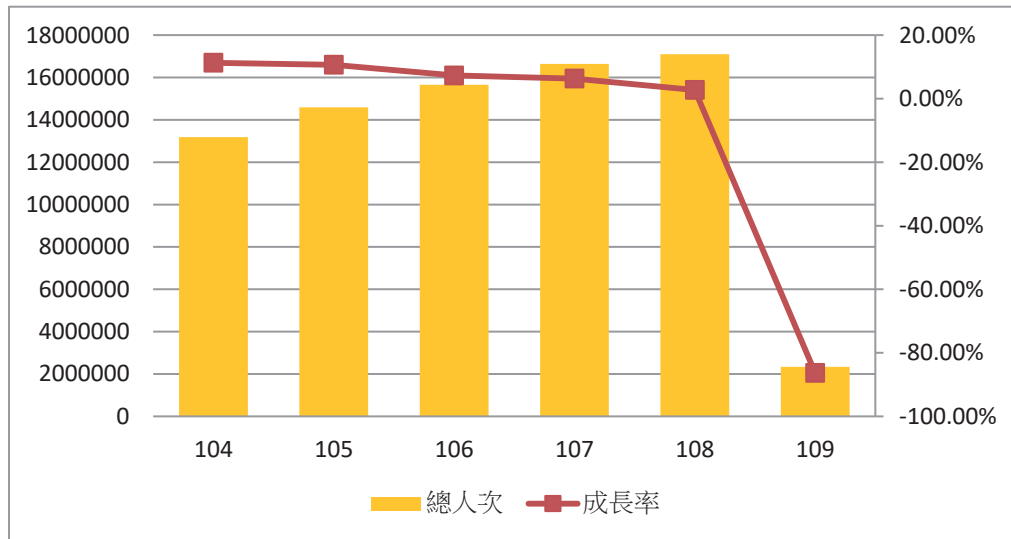

資料來源：交通部觀光局；本公司整理。

近三年國人出國目的地人數統計

單位：人數

地區 \ 年度	107年	108年	109年
亞洲	15,152,547	15,757,473	2,038,522
美洲	710,039	676,520	175,736
歐洲	537,777	363,583	59,773
大洋洲	224,274	228,135	52,488
非洲	16,649	27	23
其它	3,398	75,597	9,022
總計	16,644,684	17,101,335	2,335,564
成長率%	6.32	2.74	-86.34

資料來源：交通部觀光局之「2020 年中華民國國民出國目的地人數統計」；本公司整理。

自近三年國人出國目的調查結果顯示，國人偏好旅遊地區以鄰近亞洲地區周邊國家為主，與其他地區有顯著差異，根據觀光局統計資料顯示，108 年國人赴亞洲地區目的地，以日本 491 萬人次為最大宗，其次為中國 404 萬人次及香港 168 萬人次。除日本、韓國仍每年成長外，東南亞地區有較大幅的成長，然因受新冠肺炎疫情影響，109 年國人出國計 233 萬 5,564 人次，與 108 年 1,710 萬 1,335 人次比較，負成長 86.34%。

國人偏好前往日韓、東南亞旅遊以為多年市場情況，而本公司長期耕耘主要產品線便是上述的鄰近國家的旅遊商品，並於疫情期間積極籌備台灣虎航日韓航線綿密與之營運策略，超前布局疫情後旅遊市場。

近六年赴日人次及成長率

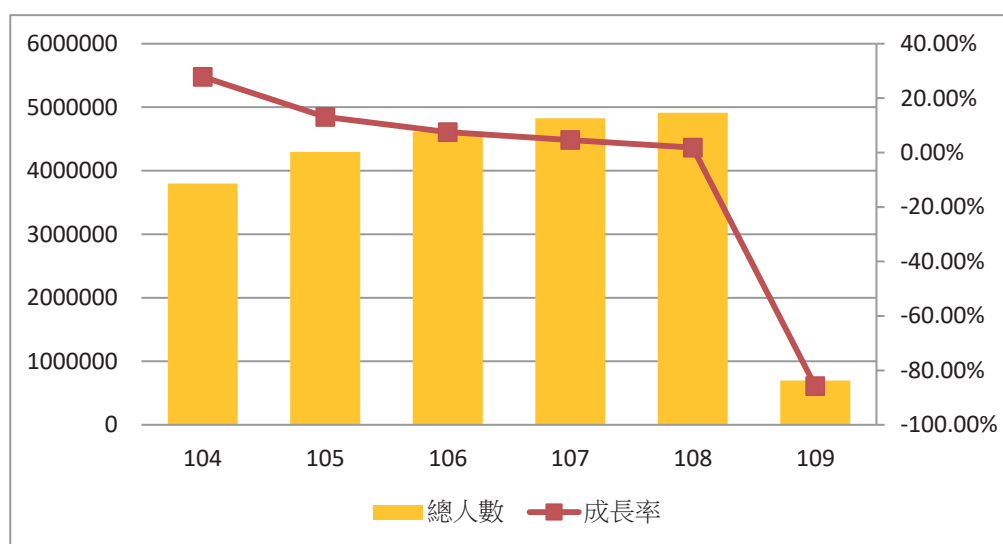

資料來源：交通部觀光局；本公司整理。

國人國內旅遊方面，108 年旅遊產業因遇全球經濟持續疲軟，觀光局為振興國內旅遊，除繼續推動 107 年的「擴大國旅暖冬遊方案」至 108 年 1 月底外，4 月~6 月接續推出「春遊專案」，同年 9 月~109 年 1 月實施「擴大秋冬國民旅遊獎勵計畫」補助，同時加碼離島地區旅遊及 12 歲以下國人樂園免費旅遊 1 次等，鼓勵國人從事國內旅遊。108 年國人國內旅遊次數，上半年較 107 年同期負成長 4.08%，但下半年則轉為正成長 3.42%；尤其以第 4 季成長幅度達 6.15% 最多。據交通部觀光局調查結果顯示，108 年國人國內旅遊次數計 1 億 7,109 萬旅次，且因各地縣市政府大力推動觀光、致力於提升國民旅遊品質，同時投入大量資源建設各地方觀光景點及觀光資訊平台，使國人在旅行景點安排時間上更加彈性、豐富，9 成 8 的國人對國內旅遊地點的整體表示滿意。

表1 國人國內旅遊重要指標統計表

項目		108年	107年	108年與107年比較
國人國內旅遊比率		91.1%	91.2%	減少0.1個百分點(※)
平均每人旅遊次數		7.99次	8.09次	減少0.10次
國人國內旅遊 總次數	12歲以上國人	169,279,000次	171,090,000次	負成長1.06%
	含7~未滿12歲兒童	185,184,000次	185,547,000次	負成長0.20%
平均旅遊天數		1.51天	1.49天	增加0.02天(※)
假日旅遊比率		66.9%	68.2%	減少1.3個百分點
旅遊整體滿意度		98.4%	98.0%	增加0.4個百分點(※)
每人每次平均旅遊支出		新臺幣2,320元 (美金75.02元)	新臺幣2,203元 (美金73.05元)	新臺幣：成長5.31% (美金：成長2.69%)
國人國內旅遊 總支出	12歲以上國人	新臺幣3,927億元 (美金126.98億元)	新臺幣3,769億元 (美金124.98億元)	新臺幣：成長4.19% (美金：成長1.60%)
	含7~未滿12歲兒童	新臺幣4,190億元 (美金135.49億元)	新臺幣4,002億元 (美金132.71億元)	新臺幣：成長4.70% (美金：成長2.09%)

註：1.本表調查對象為年滿12歲以上國民。

2.()符號；※表示在5%顯著水準下，經t檢定後無顯著差異。

3.國內旅遊比率係指國民在全年至少曾在國內旅遊1次者的占比。

4.新臺幣兌換美金平均匯率107年為30.156，108年為30.925，108年較107年同期貶值2.55%。

(資料來源：中央銀行，<https://www.cbc.gov.tw/tw/cp-520-36599-75987-1.html>)。

(2)來台旅遊市場

根據觀光局統計，108年來台人數達1,186萬人次，較107年成長7.21%，過去十年來，仍以觀光目的入境旅客為主，由95年的43%增加至108年的71.17%，較其他來台目的高出許多。

統計資料顯示，108年來台旅客1,186萬人次，創歷史新高，較107年增80萬人次或7.2%，其中新南向18國達277萬人次，首次超越中國大陸，年增6.8%；日、韓來台旅客同創歷史新高，分別達217萬及124萬人次，增10.1%及21.9%。

近2年來台地旅客居住地人次變化

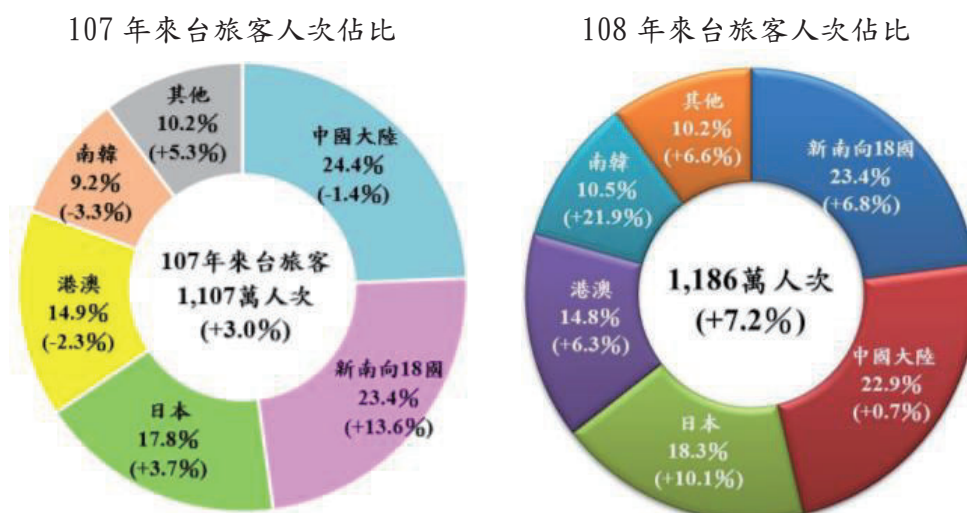

資料來源：交通部觀光局；本公司整理。

(3) 產業上、中、下游之關聯性

本公司經營產品屬於觀光旅遊服務產業，在供應鏈中介於消費者與旅遊業者間的媒介地位。本公司企業價值鏈取決於產品開發、供應商之合作關係與資訊化應用程度，如下圖所示：

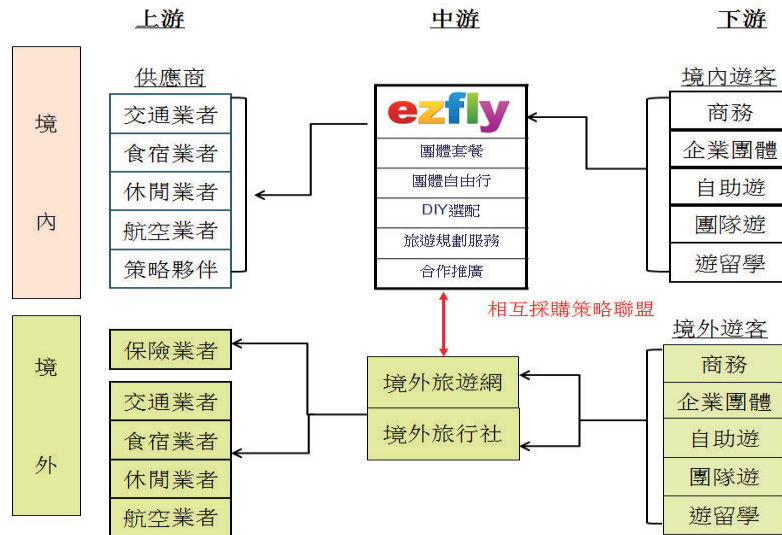

(4) 產品(服務)之發展趨勢

聯合國世界旅遊組織 (United Nations World Tourism Organization, UNWTO) 於 2020 年 1 月最新發行的《世界旅遊業晴雨表》(UNWTO World Tourism Barometer January 2020) 呈現全球旅遊產業在 2019 年是連續第十年的成長，遊客量比 2018 年增加了 4%，全球有 15 億國際觀光客，並預估 2020 年會有類似的增長。一片欣欣向榮之際，可突如其來的新冠病毒肆虐，來勢洶洶，讓全世界措手不及並陷入百業停頓狀態，旅遊業、航空客運業首受其害，影響可謂空前浩劫。

2020 年因新冠肺炎疫情影響，旅遊產業受到重創，進而引響旅遊型態的改變，在後疫情時代未來旅遊趨勢將有以下變化：

① 人煙稀少、偏遠的旅遊目的地

雖然，目前全球新型冠狀病毒(COVID-19)疫情發展狀況趨於平緩，世界各國也正在陸續開放，但是仍然有旅客會感到焦慮。由於新冠病毒主要是通過人際之間的密切接觸進行傳播，人潮如鯽的旅行目的地可能會增加病毒感染的風險。因此，人煙稀少、偏遠的旅遊目的地將會成為後疫情時代下旅客的新寵兒，以確保足夠有效的社交距離。

② 就近區域長天數深度旅遊

各國邊境管制的放寬速度與規模將有所不同，因此近距離、境內的國民旅遊勢將成為中短期內的主流，依據 Skyscanner 對世界各地旅客的調查，研究發現，一旦解除旅遊限制後，大多數人會首先選擇國內或者距離居住地較近的

區域旅行，過去以短天數為主的國內旅遊，也會往更長天數、更深入的方向發展。

③小團體或個人運動

經歷了此次疫情，人們的安全意識都有所提高。大型的團體遊容易增加多人聚集、共同乘坐交通工具、一起用餐的病毒感染風險。因此，考慮到旅遊的安全條件和衛生標準，旅客將會避免大型團體遊，而選擇小團體遊或個人運動。

④健康生態遊

為了躲避疫情而造成身心健康有負面的影響，因此疫情過後，大多數人會紛紛加入健康旅遊的行列來釋放心理壓力，改善身心健康，例如健行、登山、衝浪、露營、溫泉等親近自然的旅途活動，都將成為旅客的新選擇！

(5)產品(服務)競爭情形

<p style="text-align: center;">內 部</p> <p style="text-align: center;">外 部</p>	<p style="text-align: center;">優 勢</p> <ol style="list-style-type: none"> 1.已建立網路品牌知名度並持續創新產品設計。 2.網路銷售平台及自動化機制已建立完成。 3.已建立完整的供應商關係與市場操作經驗。 4.流程電子化、產銷成本低、服務即時且具有彈性。 5.桃園國際機場與機捷共設置 8 個實體櫃台，強化線上與線下營運據點產品銷售與服務整合。 6.台虎假期以及華信假期的經銷代理權取得，有助於創造獨特性商品。 7.BBC 系統上線，強化整合中小型旅行社通路，販售華信航空假期。 	<p style="text-align: center;">劣 勢</p> <ol style="list-style-type: none"> 1.無龐大實體門市通路。 2.無傳統大型旅行社已有之同業批售通路。 3.台資無法在大陸地區取得直接銷售境外遊資格。
	<p style="text-align: center;">機 會</p> <ol style="list-style-type: none"> 1.網路興起及個人化旅遊盛行。 2.境外人士來台自由行增加。 3.企業有降低採購機票成本之需求。 4.供應商 E 化程度變高、可以提供訂位及結帳等系統整合機制。 	<p style="text-align: center;">機 會</p> <ol style="list-style-type: none"> 1.定位以提供個人化旅遊為主、團隊旅遊為輔的產品策略。 2.透過網路平台、流程電子化等降低操作成本。 3.既有國民旅遊商品可以直接延伸至境外旅客來台自由行市場。 4.網路機票、訂房銷售平台可提供透明且即時的企業差旅服務。 5.透過與供應商系統整合，降低彼此操作成本，提高反應速度。

<p>威脅</p> <p>1.旅遊糾紛多、消費者之要求提高以及品牌集中化。</p> <p>2.傳統大型旅遊業者準備跨入網路經營。</p> <p>3.中小企業商務差需放帳問題。</p> <p>4.同質性商品競爭、毛利率降低。</p>	<p>1.持續強化服務品質與產品標準化，優化網路行銷活動，加強品牌知名度與忠誠度。</p> <p>2.與傳統旅行社產品差異化，以個人化旅遊為主，讓消費者透過網路可自行DIY設計旅遊行程。</p> <p>3.加強與銀行的合作。</p> <p>4.加強與新式電子交易的合作。</p>	<p>1.以網路為主要媒體，迴避實體門市的競爭。</p> <p>2.迴避與傳統旅行社以特殊人際關係建立之同業客戶關係。</p> <p>3.透過與銀行合作企業採購卡，降低資金風險。</p>
---	---	---

(三)技術及研發概況

1.所營業務之技術層次與研究發展

本公司係屬旅遊業，擁有一群專業且經驗豐富的旅遊產品設計團隊，亦致力於新科技的應用創新，持續開發符合產品架構及旅客需求的系統。過去傳統旅行社均需透過人員、傳真、電話等方式完成產品內容說明、行程確認作業、訂位作業、開票作業、收款作業、行前叮嚀、對帳、請款等流程，然本公司已全數網路E化，經濟部智慧財產局已於104年核准「具即時與區域性特徵的訂房系統與方法」、106年核准「機位預查系統與方法」之專利及107年12月核准「交易安全授權方法與實現此方法的伺服系統」之專利。

2.最近五年度開發成功之技術產品：

年度	旅遊商品	資訊系統
106年度	<ul style="list-style-type: none"> ● 飛龍馬祖離島免稅店正式開幕，產業從旅遊業跨足零售業。 ● 飛買家首創全新On-line結合免稅店商業模式，開創「全球第一家線上免稅購物網」 ● 獨家代理桃園捷運票券境外銷售，自組高人氣自由行旅遊元件商品，推出「桃捷旅遊套票」 	<ul style="list-style-type: none"> ● 飛買家購物平台系統 ● 免稅店POS系統及提或點系統 ● 桃園捷運票券進銷系統
107年度	<ul style="list-style-type: none"> ● 加入「雙11」光棍節電商優惠盛會，攜手酷鳥航空推出獨家優惠 ● 日本授權取得北海道振興計畫補助資格 ● 取得「桃園自在遊」標案 	<ul style="list-style-type: none"> ● 國外團體旅遊系統與API交易機制 ● 國內自由行系統與API交易機制
108年度	<ul style="list-style-type: none"> ● 再度取得「桃園大眾捷運股份有限公司境外票券109年度銷售獨家代理權」 ● 取得桃園國際機場出入境總計6個櫃台營運權，再加上原有2個機捷營運櫃台，易飛網成為擁有最多機場櫃檯之旅行社 ● 易飛網成為台灣虎航之「台虎假期」全新產品，全台首家取得代理銷售合作夥伴 	<ul style="list-style-type: none"> ● 台虎假期商品B To C系統開發

年度	旅遊商品	資訊系統
109年度	<ul style="list-style-type: none"> ● 再度成為「桃園自在遊」標案優勝廠商 ● 成為桃園大眾捷運股份有限公司「航空機票聯合旅遊套票合作試辦案」承辦旅行社，且增加營運櫃台於 A1 機捷台北車站 ● 成為「台東好玩卡規劃行銷委託專業服務案」獲選廠商 	
110年度	<ul style="list-style-type: none"> ● 成為桃園市觀光旅遊局指定合作旅行社之一，共同推廣「魅力金三角旅遊計畫」，於衛生福利部桃園醫院本土疫情事件後，為桃園帶來振興效益，成功推升民眾赴桃旅遊意願。 ● 取得桃園機場捷運與 Xpark 聯合旅遊套票獨家銷售總代理，推廣桃園青埔商圈旅遊新亮點。 ● 成為華信假期銷售代理 	<ul style="list-style-type: none"> ● BBC 系統開發

(四)長、短期業務發展計畫

1.短期業務計畫

(1)行銷計畫

除透過公關新聞議題操作、擴大主流媒體曝光外，亦將不定期於官方網站及社群平台舉辦網路行銷活動，以提高品牌知名度。另將透過優化搜尋引擎、各大入口網站及社群廣告投放等策略，觸及更多潛在消費者；同時善用 120 萬會員大數據，以提高會員忠誠度及回購率。

(2)研究開發

增加網路旅遊平台的開放性與擴展性，同時加強網路交易安全強度，完善消費者個人資料保護，打造安全、便利的網路購物平台，並持續在智慧型手機與平板電腦領域提供創新服務，以滿足今日顧客多樣的購物習慣，拓展業務可近性。

(3)境外人士來台觀光行程計畫

本公司為國內大型旅遊網站之一，過去深耕國人國內旅遊市場，有鑑於境外人士來台觀光旅遊人數增加，亦將秉持服務理念，提供境外旅客高品質的各項地接服務。本公司已具備下列條件：

- ①空中交通：為台灣境內二家航空（立榮、華信）之主要票務代理商之一，並為華信航空套裝行程之總代理商。
- ②地面交通：為「桃園大眾捷運股份有限公司境外票券 109 年度銷售獨家代理權」，且同時為台灣高鐵假期之經銷商，並獲得高鐵針對海外旅客所發行的高鐵周遊券、雙鐵周遊券之代理經銷商。
- ③飯店預訂平台：本公司長期以來提供線上訂房旅遊網站，累積曾上架過之國內飯店超過千餘家，並與主要星級飯店建立長期合作關係。除提供

一般消費者最優惠價格外，也提供同業旅行社 B2B 訂房平台，以銷售本公司商品。

④票券商品：本公司已有全台灣主要飯店、主題樂園門票、泡湯券、餐廳票券等超過百項商品，可提供自由行旅客來台自主搭配。

⑤簽證中心：本公司已建置陸客來台自由行簽證中心，未來本公司將持續優化赴台自由行簽證办理流程，以提供更快速、更便捷的簽證服務。

(4)透過顧客主導、提高顧客滿意度

過去傳統旅行社皆以業者角度出發，設計讓顧客滿意之商品，而本公司將持續優化 DIY 動態打包系統，讓消費者可客製化旅遊行程，進而提高其滿意度。

2.長期業務計畫

(1)提升服務品質，創造品牌價值

本公司具備豐富電子商務營運經驗與行銷實務，將持續透過商品優化、技術創新、訂購簡化、客服提升、金流便利、流程順暢等方針強化顧客滿意度，並提高消費者信賴感與認同感，創造公司良好信譽，提升本公司品牌價值與市場占有率。

(2)擴大營運規模，降低採購成本

本公司將以業務與技術為二大發展核心，視人才為公司重要資源，提供員工各式教育訓練、充實專門知識，以人員專業能力為基石，創造公司營業規模，以換取採購成本降低，進而提升本公司營業利益率。

(3)擴大銷售通路，創造經濟規模

本公司以一般消費者為主要市場，未來將透過品牌延伸，拓展商務差旅、福委會、獎勵旅遊、會議招待及社團旅遊等企業客戶市場，來平衡旅遊淡旺季效應，同時擴大採購經濟規模、提升毛利率。

(4)在地化服務

本公司於 108 年 5 月設立馬祖分公司，營運的經營方針主要以馬祖居民出國團體旅遊、公家機關參訪及機票銷售等為主軸。未來亦將與各地縣市政府合作，取得各地政府旅遊相關標案，希望以在地化的服務深入了解市場需求，藉以達成營利目標。

二、市場及產銷概況

(一)市場分析

1.主要商品(服務)之銷售地區

單位：新台幣仟元

銷售地區	108 年度		109 年度	
	金額	%	金額	%
內 銷	878,254	90.25%	417,675	98.32%
外 銷	94,922	9.75%	7,144	1.68%
合 計	973,176	100.00%	424,819	100.00%

資料來源：本公司各期之合併財務資訊。

2.市場佔有率

根據交通部觀光局「中華民國 108 年臺灣旅遊狀況調查」內容統計，108 年國人出國旅遊消費總支出為 264.35 億美元，且國內旅遊的每人每次旅遊費用為新台幣 2,320 元，較上年成長 5.31%，總旅次僅微幅減少 0.1%至 1.69 億次，合計國人國內旅遊總費用正成長 4.19%至新台幣 3,927 億元。同時，國人出國旅遊的每人每次平均消費支出為新台幣 47,802 元，總旅次正成長 2.74%至 1,710 萬人次，出國旅遊消費總支出成 1.21%至新台幣 8,175 億元。

觀光局統計，我國國人出國旅遊人數逐年成長，且外國人士來台數量在近三年持續增長，因 109 年受新冠肺炎疫情影響，來臺與出國人數大幅退，但未來本公司將深化各項旅遊業務並持續開發「後疫情時代」的新型態旅遊商品，結合本公司在網路資訊上的優勢，期能成為旅遊電子商務市場領導者。

近十年來台旅客與國民出國人次變化

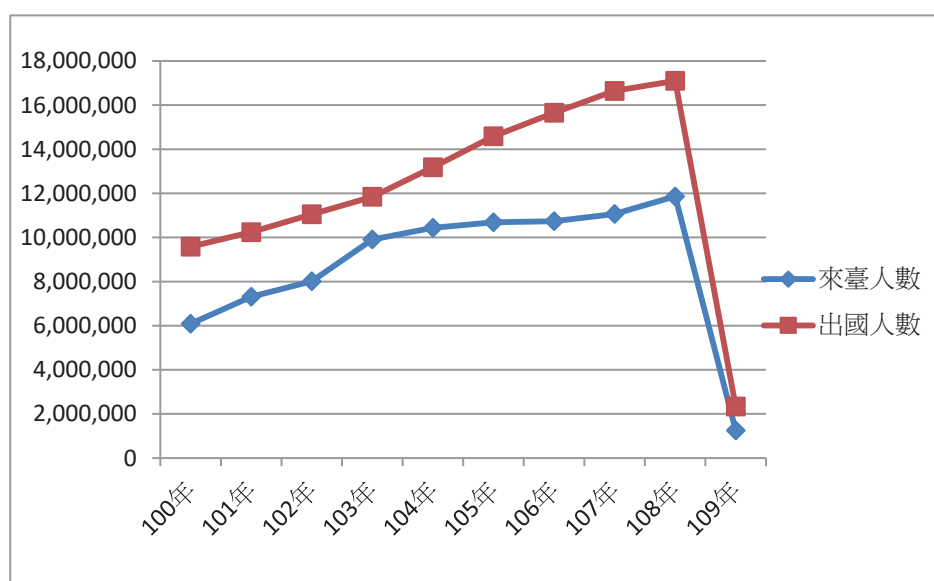

資料來源：交通部觀光局，本公司整理

3.市場未來之供需狀況與成長性

聯合國世界旅遊組織（United Nations World Tourism Organization, UNWTO）於 2020 年 1 月最新發行的《世界旅遊業晴雨表》（UNWTO World Tourism Barometer January 2020）呈現全球旅遊產業在 2019 年是連續第十年的成長，遊客量比 2018 年增加了 4%，全球有 15 億國際觀光客，並預估 2020 年會有類似的增長。一片欣欣向榮之際，可突如其來的新冠病毒肆虐，來勢洶洶，讓全世界措手不及並陷入百業停頓狀態，旅遊業、航空客運業首受其害，影響可謂空前浩劫，全球衝擊評估如下：

- ✓ 減少 2.9 至 4.4 億國際遊客數
- ✓ 減少 5 至 7 年的遊客數
- ✓ 減少 3,000 至 4,500 億美元的旅遊業出口值（旅遊收入）
- ✓ 減少全球旅遊出口值 1 兆 5 千億美元的 1/3

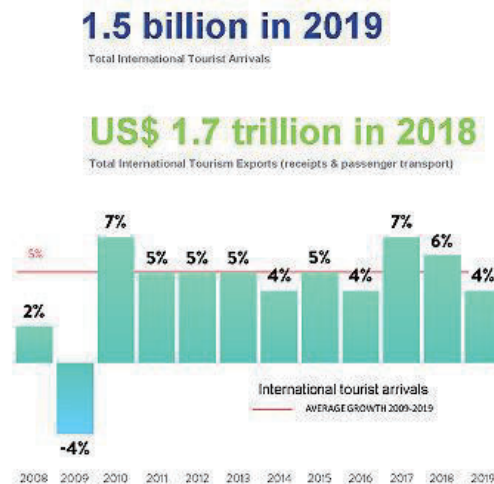

儘管國際觀光人次驟降且狀況仍然相當嚴峻，自 2020 年中起，許多大型市場的國內觀光持續成長，如中國的國內航班已恢復至疫情前的概況。UNWTO 預測國際觀光將於 2021 年下半年回升，但要回到 2019 年的表現，將需要 2.5-4 年左右的時間。

由 UNWTO 專家小組所進行的「觀光信心指數 (UNWTO Confidence Index)」評估結果顯示，45% 的專家認為 2021 年的表現將比 2020 年更好，25% 認為難以預測，30% 則認為觀光表現將更糟，觀光專家小組表示，疫苗及快速控制病毒傳播將是重啟觀光的重要關鍵，且短程旅行，鄰近國家及區域內的觀光將較長程旅行的復甦速度更快。

因疫情持續充滿不確定性，半數的專家認為國際觀光回升將延到 2022 年，仍有半數專家認為 2021 年便可望回升，國際觀光復甦時間點將取決於疫苗施打的速度。關於國際觀光恢復至疫前概況的時間點，有 43% 的專家認為在

2023 年，41%的專家認為要到 2024 年或更晚才有可能。

4.本公司之競爭利基

有鑑於新冠肺炎疫情影響，民眾旅遊喜好轉變，更加偏好自助旅遊以及由親朋好友共行的小型團體遊，再加上幾年來不少旅遊新創公司興起，且正逐漸改變消費者旅遊消費習慣，例如資料搜尋、規劃模式、購買方式及旅途中的運用等。且近年來旅遊上游供應商（航空公司或飯店等）皆調降佣金比例、並開始對消費者直接銷售，旅行社越來越喪失價格優勢，因此，深入了解消費者旅遊喜好、並提供符合其需求之產品，為本公司競爭利基方向。

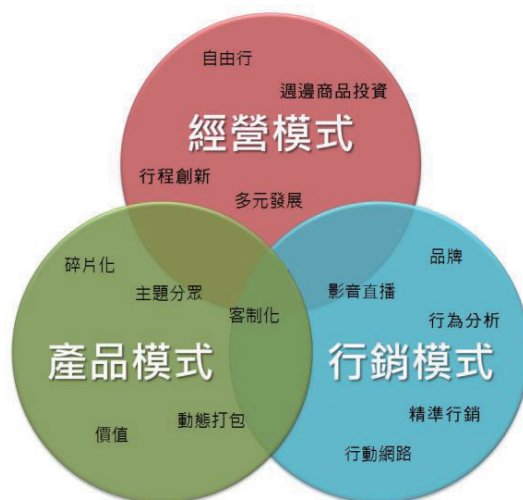

(1)經營模式的創新

在新冠肺炎疫情影響之前，日本、韓國以及新南向國家來台自由行旅客仍持續增加，本公司將提供整合國內碎片式組合商品及零件商品資訊服務，持續搶攻自由行旅遊市場。

除主要機票加酒店的套裝組合外，本公司亦積極布局航空假期經銷代理權，如台虎假期、華信假期，更針對國人自由行出國需求整合旅遊周邊相關服務，例如免稅購物、Wifi 平價租賃、目的地租車、當地一日遊 (Day Tour) 等服務，使消費者得節省購物及週邊商品網路尋價時間。團體旅遊規劃則加入主題式行程，例如特色手作 (DIY)、當地生活體驗及追星演唱會等，提供國人更多樣化的旅遊主題行程。

(2)產品的創新

台灣多數旅遊業者皆以團體旅遊為主要業務，本公司突破傳統、以提供自由行旅遊商品為主，包括高爾夫球自由行、城市購物自由行、世界文化遺產尋旅、單車自由行及馬拉松自由行等海內外主題式自由行；同時打造風行於歐美的 Mini Tour 小團體旅遊，提供消費者專屬旅遊行車及導遊，讓旅遊行程更自由且彈性。另亦透過網路自動化機制，讓消費者可依照需求搭配飛

機、高鐵、飯店、租車、主題樂園門票及餐券等，實現個人DIY、客製化的旅遊元件購物服務。

(3) 流程的創新

本公司與傳統旅行社的流程差異表如下：

旅遊服務之流程	傳統旅行社	本公司
1. 產品內容說明	傳真、電話、人員	網頁
2. 行程確認作業	傳真、電話、人員	Email、SMS
3. 訂位作業	Terminal、電話、人員	網頁
4. 開票作業	紙張	E-ticket
5. 收款作業	傳刷、到店刷	SSL
6. 行前叮嚀	電話、人員	Email、SMS
7. 對帳	紙張、人員	B2B 自動對帳
8. 請款	支票、人員	自動轉帳

本公司之網頁訂購流程已清楚載明旅客須知之訊息，以減少消費糾紛，進而增加訂單成交率。

- ① 國外機票機位預查系統：可顯示各種票價及艙等的機位狀況，減少訂購時得反覆查詢機位的時間成本。
- ② 國外機票不同訂位艙等混艙訂購系統：在機位候補時，自動顯示其他訂位艙等的機位狀況及價差，可立即改訂有機位之航班，增加旅客成行率，不需再等待客服人員手動更改。
- ③ 國外隨選自由行訂購系統：利用現有國外機票及訂房商品，依旅客喜好自行組合，輔以一次購足及合購折扣，吸引背包客族群訂購。
- ④ 廉價航空不同航空組合訂購系統：可訂購去回不同廉價航空公司組合，並依照組合價格排序，讓旅客輕鬆比價、即時搶訂最低價機票。

以上皆為本公司在訂購流程之創舉，將旅遊商品架構與程式邏輯緊密的相互結合，以貼心地自動化訂購流程、即時解決旅客需求，係本公司與其他旅遊網站不同之處。目前本公司已著手開發適合行動載具之訂購系統，以因應「旅遊消費行動化」之趨勢。

(4) 行銷方式的創新

過去旅行社傳統行銷方式多以電話、報紙、雜誌與人員銷售方式為主，成本高、效率低、零互動、內容單一、擴展性低，但網路行銷可做到以下特點：

- ① Relative 互動：本公司以專業分眾策略，透過社群平台經營及與部落客或網紅合作各式行銷活動，創造與消費者之互動，同時輔以主流媒體擴散

力，將可達成「影響力行銷」的最佳效果。

- ②Reduce 低成本：本公司透過搜尋引擎優化（SEO）技術、關鍵字及善用 120 萬會員大數據，得精準投放廣告內容，並獲得較高廣告效益及轉換率。
- ③Reach 擴展性：網路具高流通特性，能以較低成本觸及到更多消費者，而目前消費者透過網路搜索旅遊資訊比例已逐年增加。
- ④Richness 豐富性：網路除可透過文字與圖片傳達行銷內容，動畫及影片等豐富多媒體更已是當今網路行銷趨勢，將能更抓住消費者眼球、並提高其接受度。

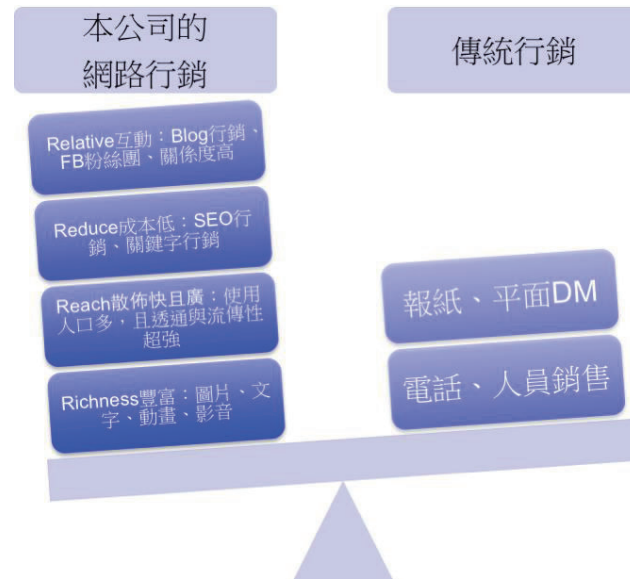

新增城市行銷與機場櫃檯實體據點營運策略，因為近年政府針對國內旅遊補助，分別規劃能享有補助的國內自由行及團體旅遊產品，經常能夠帶動國內旅遊活絡效益，再透過各城市觀光行銷標案，易飛網得以深化台灣各地區觀光資源，而藉由機場櫃位的營運，得以整合公司產品與服務，持續為營收增加動能。

5.發展遠景之有利與不利因素與因應對策

(1)有利因素

①政府大力推動觀光休閒產業

根據交通部公布之 2019 觀光政策為推動「Tourism 2020-臺灣永續觀光發展方案」，以「創新永續，打造在地幸福產業」、「多元開拓，創造觀光附加價值」、「安全安心，落實旅遊社會責任」為目標，持續透過「新南向」觀光政策，將發展主要方向瞄準東南亞市場，以「迎客、導客、留客、常客」為號召，吸引東南亞諸國旅客來台，以促進台灣觀光產業及周邊產業的經濟成長。雖然受兩岸政治因素陸客來台人次減少許多，但扣除陸客後來台旅客人次長期呈現溫和成長的趨勢。

政府亦針對國人國內旅遊的觀光推廣，推出觀光局為振興國內旅遊，除繼續推動 107 年的「擴大國旅暖冬遊方案」至 108 年 1 月底外，4 月~6 月接續推出「春遊專案」，同年 9 月~109 年 1 月實施「擴大秋冬國民旅遊獎勵計畫」補助，同時加碼離島地區旅遊及 12 歲以下國人樂園免費旅遊 1 次等，鼓勵國人從事國內旅遊...等國旅補助方案，均帶動國人國內旅遊熱潮。

②廉航低票價創造旅遊熱潮

繼日本航權開放後，國人旅日人次逐年增加，多家廉航公司相繼擴大航點，並增東北亞地區二線、三線城市航線，搭配不定時推出優惠票價，以吸引國人赴日、韓旅遊。本公司除擁有全台整合最多家廉航的網路訂票系統外，更延伸包裝團體及自由行產品，同時融入旅遊周邊元件，如交通券、Wifi 租賃、當地一日遊、購物優惠券等，目前在國內旅遊市場中佔一定市佔率。除日本線外，本公司已成功擴展赴韓國及東南亞線自由行旅客市場，對本公司業績有相當大助益。

③國際旅客來台自由行需求品質化

本公司過去長期深耕國人國內旅遊市場，已累積國內航空公司、飯店、主題樂園、接送機及餐廳等相關供應商的長期合作資源。再加上桃園機場捷運境外票券銷售獨家代理權、高鐵經銷權的取得，對於國際旅客來台自由行發展已進入之品質化需求，本公司可延續過去優勢，快速延伸至國際旅客來台自由行市場，規劃出極具特色的深度旅遊及「即訂即出發」之一日遊行程，以豐富海外旅客來台旅遊之選擇。

④已累積有 146 國旅遊目的地免簽證

恆理護照指數 (Henley Passport Index) 一向被視為護照使用方便與否的參考，現在 2020 年最新的排名出爐，前兩名由亞洲國家包辦，日本以 191 個免簽國繼續居於全球之冠，是全世界最方便的護照，新加坡 190 個位居第 2，德國與韓國以 189 個並列第 3，而台灣則以 146 個免簽國和另外 2 國並列第 32。國人出國手續簡化，成功增加出遊便利性與即時性，有效提升國人出國旅遊意願，對國人赴國外旅遊市場有正面助益。

(2)不利因素

①新型冠狀病毒仍有諸多不定性

儘管全球新冠肺炎確診案例已經正式突破 9 千 6 百萬人，但隨著各國陸續批准疫苗上市並接種，疫情影響可望在 2021 年逐步淡化，加上美歐政治不確定性消除，配合低基期因素，國際主要預測機構皆認為 2021

年全球經貿成長將明顯優於 2020 年表現。

因應對策：

有鑑於 2003 年 SARS 抗疫經驗，待疫情趨緩後，國人對國內旅遊信心復甦加速消費需求亦大增，本公司為華信假期經銷代理，且產品線廣，囊括國內外旅遊、機票、訂房等，旅遊線路也涵蓋短、中、長程線；銷售通路除一般直客外，也包括同業與企業客戶，在單一國家或單一旅遊線別發生任何風險時，可有效以其他線路商品替代。另本公司主要目標市場為上班族、年輕家庭及商務人士，可於疫情結束後，快速回應市場旅遊產品需求，反映於公司業務發展。

② 國內整體經濟環境因新冠肺炎疫情控制得宜，評估樂觀

受到疫情影響逐漸緩解、部分生產線轉移回台、新興科技需求暢旺等影響，使得台灣出口表現將大幅成長。其次，半導體廠商持續投資先進製程，加上受惠全球供應鏈重組，政府大力推動綠能建設，吸引外商來臺投資，均有助於帶動內需表現。整體來看，內需與外需同步轉好，使得 2021 全年經濟成長幅度較 2020 年為高。因此，根據台經院最新預測結果，2021 年國內經濟成長率為 4.30%，較 2020 年 11 月預測上修 0.29 個百分點。

因應對策：

藉由旅遊調劑身心，已讓旅遊商品轉變成為民眾生活中的剛性需求，且國內疫情控制得宜，且本公司憑藉著 2003 年 SARS 抗疫經驗，快速調整組織運作，迎來國旅大爆炸商機。本公司商品已完成多樣化的產品布局，因網路旅遊平台操作成本低，將可以有效提供符合國人需求的商品，且本公司透過網路平台的資訊透明性，提供消費者透明且清楚的旅遊資訊，不以傳統旅行社購物補貼團費的作法，來累積消費者對本公司的信賴度與品牌認同度。除此之外，過去僅能透過航空公司專屬網站訂票的廉價航空機票，現在在本公司的網站上也能直接訂購，為預算有限的顧客提供更方便、更實惠的選擇。另一方面，本公司也持續朝開發高單價、高品質、高附加價值、高滿意度的旅遊商品，將可有效滿足金字塔頂端之需求。

③ 消費者意識抬頭，客訴事件較頻繁

近來消費者意識抬頭，常針對旅遊過程的意外狀況心生不滿而產生抱怨或旅遊糾紛情事，例如班機誤點、天候不佳行程取消、觀光景點爆滿、餐廳上菜速度太慢、飯店不夠乾淨等，或對行程內容雙方認知有所差異，或認為導遊服務不周，而期望有所補償。其中有些因素雖非可歸

責於旅行社本身，然消費者認為既然已花了錢又受氣就要找人申訴抱怨一番。

因應對策：

本公司平時即作好品質管理機制及落實員工教育訓練，以預防發生客訴情事，若導遊領隊人員發現客戶有不滿時，將立即溝通及安撫，若由客服人員事後接到客戶抱怨時，亦秉持同理心審慎認真處理每一件客訴，了解情形後及時回應客戶之需求。本公司每月就客訴情況開會檢討及宣導，期使客訴事件能降到最低。另本公司亦訂有「緊急事件應變管理辦法」，規範重大緊急突發事件之應變處理流程，以確保事件發生時可作出正確反應，並將可能之損害降至最低程度。

(二)主要產品之重要用途及產製過程

本公司為旅遊業，為旅客安排國內外住宿、交通及行程安排係本公司主要服務。本公司服務產製過程如下：

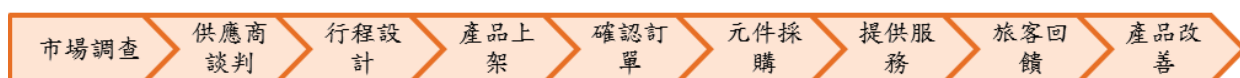

(三)主要原料之供應狀況

本公司原料供應商為國內外航空公司、飯店、遊樂園、交通及其他休閒觀光業者，與各供應商皆維持良好合作關係，且獲得多家廠商銷售代理權，得保障本公司無論在淡旺季皆取得充足原料，維持產品在市場上之競爭力。交通方面，包含 15 家廉價航空公司、中華航空、華信航空、台灣虎航、長榮航空、立榮航空、艾雅塔運通有限公司 (IATA)、台灣高鐵公司、桃園大眾捷運公司為主要供應商；飯店方面，本公司與國內外多家飯店簽約，並與多家休閒觀光業者密切合作。

(四)主要進銷貨客戶名單

1.最近二年度任一年度中曾占進貨總額 10%以上之客戶名稱及其進貨金額與比例，並說明其增減變動原因：

單位：新台幣仟元

年度	108 年度				109 年度				110 年度截至前一季止(註)			
項目	名稱	金額	占全年度進貨淨額比率(%)	與發行人之關係	名稱	金額	占全年度進貨淨額比率(%)	與發行人之關係	名稱	金額	占當年度截至前一季止進貨淨額比率(%)	與發行人之關係
1	艾雅塔運通有限公司	1,142,825	43.62	無	立榮航空股份有限公司	147,663	28.48	無	立榮航空股份有限公司	17,477	31.77	無
2	株式會社 Oriental Land	219,797	8.39	無	艾雅塔運通有限公司	99,911	19.27	無	華信航空股份有限公司	9,098	16.54	無
3	其他	1,257,616	48.00	—	其他	270,922	52.25	—	其他	28,441	51.70	—
	進貨金額	2,620,239	100.00	—	進貨金額	518,496	100.00	—	進貨金額	55,017	100.0	—

資料來源：本公司各期之合併財務資訊。

註：截至年報刊印日前，上市或股票已在證券商營業處所買賣之公司如有最近期經會計師查核簽證或核閱之財務資料，應並予揭露。

109 及 110 年因受新冠疫情影響，為配合政府防疫及補貼政策，推出以離島為主的團體及自由行商品，使立榮航空成為本公司最大供應商，因應國旅市場需求，本公司調整機位採購結構，致使航空相關進貨比重持續上升。

2.最近二年度任一年度中曾占銷貨總額 10%以上之客戶名稱及其銷貨金額與比例，並說明其增減變動原因：

本公司為旅遊業，商品之最終銷售對象或服務對象多為不特定之消費者，故最近二年度本公司未有單一銷售金額超過銷貨總額 10%之客戶。

(五)最近二年度生產量值表：因行業特性故不適用。

(六)最近二年度銷售量值表：

單位：新台幣仟元/人 or 夜 or 張

主要產品	108 年度				109 年度			
	內銷		外銷		內銷		外銷	
	量	值	量	值	量	值	量	值
國外旅遊團體收入	19,432	391,016	—	—	2,611	41,768	—	—
國內旅遊團體收入	56,926	290,179	—	—	46,012	278,232	—	—
訂票服務收入	227,976	79,820	—	—	39,907	12,208	—	—
訂房服務收入	4,330	7,771	—	—	950	2,139	—	—
其他服務收入	77,667	109,468	—	94,922	12,073	83,328	—	7,144
合計	386,331	878,254	—	94,922	101,553	417,675	—	7,144

資料來源：本公司各期之合併財務資訊。

三、最近二年度從業員工人數

年 度		108 年度	109 年度	當年度截至 110 年 4 月 30 日
員 工 人 數	經 理 人	9	9	9
	一 般 職 員	144	142	129
	合 計	153	151	138
平均年歲(歲)		37.7	37.9	38.9
平均服務年資(年)		3.39	3.61	4.01
學 歷 分 布 比 率 (%)	博 士	0.65	0.66	0.72
	碩 士	5.23	3.97	4.35
	大 學(專)	52.94	74.84	71.74
	高 中	22.88	13.25	15.94
	高 中 以 下	18.30	7.28	7.25

四、環保支出資訊

(一)依法令規定，應申領污染設施設置許可證或污染排放許可證或應繳納污染防治費用或應設立環保專責單位人員者，其申領、繳納或設立情形之說明：

本公司屬網路旅遊服務公司，業務內容係以旅遊產品銷售為主，於銷售過程並無污染之情事發生。

(二)防治環境污染主要設備之投資及其用途與可能產生之效益：不適用。

(三)最近二年度及截至年報刊印日止改善環境污染之經過：不適用。

(四)最近二年度及截至年報刊印日止，公司因污染環境所受損失(包括賠償)、處份之總額，並揭露其未來因應對策(包括改善措施)及可能之支出(包括未採取因應對策可能發生損失、處分及賠償之估計金額，如無法合理估計者，應說明其無法合理估計之事實)：不適用。

(五)目前污染狀況及其改善對公司盈餘、競爭地位及資本支出之影響及未來二年度預計之重大環保資本支出：不適用。

五、勞資關係

(一)本公司各項員工福利措施、進修、訓練、退休制度與其實施狀況，以及勞資間之協議與各項員工權益維護措施情形

1.員工福利措施及實施情形

(1)員工到職日當日即享有勞工保險及全民健康保險。

- (2)依本公司營運獲利情形，發放績效獎金、年終獎金及員工分紅等獎勵。
 - (3)社團活動。
 - (4)員工旅遊優惠。
 - (5)開春春酒或歲末尾牙及抽獎活動。
 - (6)不定期舉辦同仁聚餐會。
 - (7)勞動、端午及中秋三節禮金。
 - (8)員工生日禮金。
 - (9)生育補助、住院慰問、婚喪喜慶等各項福利補助。
 - (10)傷病及急難救助等均酌情給予津貼補助。
 - (11)職工福利委員會。
 - (12)定期提供員工按摩舒壓服務。
 - (13)員工團體保險。
 - (14)醫護臨場服務。
- 2.員工進修及訓練情形
- (1)新人訓練：

針對新進員工定期辦理，期使瞭解公司沿革、組織、經營理念、未來發展方向與展望、工作規則及管理規章制度等。
 - (2)各部門在職訓練：
 - ①管理發展：針對各基層主管、中、高階主管、委任經理人或有擔任主管潛力之員工，加強其領導統御、企業管理知識、溝通協調技巧、公司經營理念及決策能力等課程，進而增進其管理能力或為公司儲備優秀管理幹部之訓練。
 - ②專業技術：針對各職能專業員工，提供各種專業知識、技術、觀念等實務性課程，加強員工之專業技能與知識，進而提升其工作績效。
 - ③種子講師培育：針對有實務經驗及專業能力且有傳授意願之優秀同仁，公司提供其「種子講師培育訓練」相關課程，藉以培養內部講師、傳承專業技能及經驗心得之訓練。
 - ④共通性教育：針對員工提供共通性課程之教育訓練，加強員工之工作態度、基礎工作能力、生活品質、自我成長與壓力調適等方面能有所助益之訓練。
 - ⑤專業訓練：對於執行專案業務的特定員工，輔以其專業知識之訓練。
 - (3)外部訓練：

員工基於業務或專業需求，由主管要求或法令規定等參與國內外機構、學校或訓練機構之訓練。

3.退休制度及實施情形

- (1)本公司員工之退休制度及辦法，依勞動基準法有關規定辦理。

(2)勞工退休金條例自民國 94 年 7 月 1 日起施行，並採確定提撥制。實施後員工得選擇適用「勞動基準法」有關之退休金規定，或適用該條例之退休金制度並保留適用該條例前之工作年資。對適用該條例之員工，本公司每月負擔員工之退休金提撥率，不得低於員工每月薪資 6%。

4.勞資間之協議與各項員工權益維護措施維護情形

(1)本公司創造許多高品質之就業機會，並已成立職工福利委員會、實施退休金制度、辦理各項員工訓練課程等，重視勞工和諧關係。

(2)本公司透過定期每月的全員會議及即時公告，傳達公司重要營運政策及制度的執行等，不定期的跨部門會議，由各部門主管彙總員工提出之問題與管理階層報告並溝通，其溝通結果再由各部門主管傳達。

5.員工行為或倫理守則

本公司訂定「道德行為準則」、「誠信經營守則」及相關管理辦法，適用董事、經理人及員工，主要規範為禁止不誠信行為、避免圖私利之機會禁止行賄及收賄、保護並適當使用公司資產、遵循法令規章、鼓勵呈報任何非法或違反道德行為準則之行為。

此外本公司亦訂定「個人資料保護管理辦法」，並透過個人資料保護認知宣導與教育訓練(教育訓練與演練)，藉此規範全體員工可妥善保管客戶、廠商之資料。

6.工作環境與員工人身安全保護措施

(1)本公司依照「職業安全衛生」及有關法令規定辦理安全衛生工作，防止職業災害，保障全體員工安全與健康。

(2)亦依「性別工作平等法」、「工作場所性騷擾防治辦法」規定，積極維護兩性工作機會平等，及提供免遭性騷擾之工作環境。

(3)另在辦公環境方面，公司有嚴密門禁保全，員工需要使用識別證辨識後進入辦公室，以保護員工辦公安全。公司辦公環境均設有 24 小時嚴密監視系統、緊急呼叫按鈕，與保全公司簽約，維護辦公室安全。

(4)為維護員工安全與衛生，推廣安全衛生業務，本公司編制有甲種勞工安全衛生業務主管一人，並向轄區主管機關報備。

(5)依據本公司勞工安全衛生工作守則，每三個月做飲水機保養。

(6)依據消防法規定，每年配合大樓進行消防檢查。辦公區內提供消防設備及逃生路線圖，並且沿路有清楚的指示牌，指示離開大廈的路線。

本年度大樓消防安全及消毒作業時程	
時間	作業類型
109/08/18	消防安全設施檢修測試
109/01/17	大樓消毒作業
110/04/07	消防安全設施檢修測試
110/06、12	預計大樓消毒作業

因應「新型冠狀病毒肺炎 COVID-19」流行，大樓自 109/3/23 開始針對公共區域、電扶梯、昇降梯每兩小時使用酒精液消毒。本公司亦執行自主健康管理，每日測量員工額溫，額溫超過 37.5 度 C 則要求就醫並返家休養。

(二)最近年度及截至年報刊印日止，公司因勞資糾紛所遭受之損失，並揭露目前及未來可能發生之估計金額及因應措施，如無法合理估計者，應說明無法合理估計之事實：無。

六、重要契約

截至年報刊印日止仍有效存續及最近一年度到期之供銷契約、技術合作契約、工程契約、長期借款契約及其他足以影響股東權益之重要契約

契約性質	當事人	契約起訖日期	主要內容	限制條款
保險契約	富邦產物保險股份有限公司	109.07.01~110.07.01	旅行業責任保險保單	—
保險契約	富邦產物保險股份有限公司	109.07.01~110.07.01	旅行業履約保證保險保單	—
保險契約	新光產物保險股份有限公司	109.08.01~110.08.01	董監事及管理人員責任保險	—
保險契約	新加坡商美國國際產物保險股份有限公司	109.06.20~110.06.20	資料保護保險	—
全球航空訂位系統	先啟資訊系統股份有限公司	108.01.18~任一方書面通知終止日	Abacus 全球航空訂位及票務作業系統	—
全球航空訂位系統	有方資訊系統股份有限公司	108.03.01~115.02.29	Galileo 全球航空訂位及票務作業系統	—
訂房系統合約	EAN.com, L.P.	100.12.01~任一方書面通知終止日	Expedia 線上訂房系統連結合作	—
訂房系統合約	Gullivers Travel Associates (Hong Kong) Limited	102.08.20~任一方書面通知終止日	Gullivers Travel Associates 線上訂房系統連結合作	—
飯店評論授權合約	TripAdvisor LLC	101.04.11~任一方書面通知終止日	TripAdvisor 飯店評論授權	—
電商平台開店合約	阿里巴巴去啊國際(阿里旅行)	104.01.12 起	阿里巴巴電商平台開店合作	—

陸、財務概況

一、最近五年度簡明資產負債表及綜合損益表

(一)簡明資產負債表

1.國際財務報導準則(合併財報)

單位：新台幣仟元

項目	年度	最近五年度財務資料(註1)					當年度截至 110年3月31日 財務資料(註2)
		105年	106年	107年	108年	109年	
流動資產		701,819	405,953	429,086	303,180	265,152	260,115
不動產、廠房及設備		185,323	178,460	171,041	168,255	161,300	160,261
無形資產		12,543	25,350	26,737	12,138	2,641	1,865
其他資產		60,555	81,723	30,264	51,982	45,717	23,910
資產總額		960,240	691,486	657,128	535,555	474,810	464,930
流動	分配前	460,711	161,171	244,043	195,288	106,453	117,257
負債	分配後	460,711	161,171	244,043	195,288	(註3)	—
非流動負債		1,215	113,731	80,826	61,153	168,690	162,703
負債	分配前	461,926	274,902	324,869	256,441	257,143	279,960
總額	分配後	461,926	274,902	324,869	256,441	(註3)	—
歸屬於母公司 業主之權益		485,803	405,673	325,081	278,048	200,975	186,338
股本		302,598	302,598	302,598	302,598	302,598	302,598
資本公積		216,887	216,887	217,181	18,486	18,486	18,486
保留	分配前	(34,251)	(112,574)	(195,414)	(41,674)	(117,619)	(132,294)
盈餘	分配後	(34,251)	(112,574)	(195,414)	(41,674)	(註3)	—
其他權益		569	(1,238)	716	(1,362)	(2,490)	(2,452)
庫藏股票		—	—	—	—	—	—
非控制權益		12,511	10,911	7,178	1,066	(1,308)	(1,368)
權益	分配前	498,314	416,584	332,259	279,114	199,667	184,970
總額	分配後	498,314	416,584	332,259	279,114	(註3)	—

註1：本公司係採用國際財務報導準則編製，上述財務資料均經會計師查核簽證。

註2：110年3月31日之資料係經會計師核閱且依國際財務報導準則編製之財務資料。

註3：109年度盈虧撥補案業經董事會通過，尚未經股東會決議。

2.國際財務報導準則(個體財報)

單位：新台幣仟元

項目	年度	最近五年度財務資料(註 1)					當年度截至 110年3月31 日財務資料
		105年	106年	107年	108年	109年	
流動資產		308,640	172,171	231,610	175,304	110,790	不 適 用
不動產、廠房及設備		184,290	174,206	165,866	160,016	155,304	
無形資產		8,538	21,340	18,574	7,823	476	
其他資產		416,315	282,621	198,903	198,514	172,812	
資產總額		927,704	650,338	614,953	541,657	439,382	
流動負債	分配前	440,599	130,847	209,049	214,466	97,187	
	分配後	440,599	130,847	209,049	214,466	(註 2)	
非流動負債		1,302	113,818	80,823	49,143	141,220	
負債總額	分配前	441,901	244,665	289,872	263,609	238,407	
	分配後	441,901	244,665	289,872	263,609	(註 2)	
歸屬於母公司 業主之權益		485,803	405,673	325,081	278,048	200,975	
股本		302,598	302,598	302,598	302,598	302,598	
資本公積		216,887	216,887	217,181	18,486	18,486	
保留盈餘	分配前	(34,251)	(112,574)	(195,414)	(41,674)	(117,619)	
	分配後	(34,251)	(112,574)	(195,414)	(41,674)	(註 2)	
其他權益		569	(1,238)	716	(1,362)	(2,490)	
庫藏股票		—	—	—	—	—	
非控制權益		—	—	—	—	—	
權益總額	分配前	485,803	405,673	325,081	278,048	200,975	
	分配後	485,803	405,673	325,081	278,048	(註 2)	

註 1：本公司係採用國際財務報導準則編製，上述財務資料均經會計師查核簽證。

註 2：109 年度盈虧撥補案業經董事會通過，尚未經股東會決議。

(二)簡明綜合損益表

1.國際財務報導準則(合併財報)

單位：新台幣仟元

項目	年度	最近五年度財務資料 (註 1)					當年度截至 110年3月31日 財務資料(註2)
		105年	106年	107年	108年	109年	
營業收入		1,570,917	1,231,107	961,669	973,176	424,819	60,592
營業毛利		198,032	155,224	162,049	188,378	62,506	10,069
營業損益		(52,331)	(90,226)	(76,279)	(81,997)	(106,855)	(21,803)
營業外收入及支出		(13,506)	6,261	(11,335)	34,622	32,330	7,068
稅前淨利		(65,837)	(83,965)	(87,614)	(47,375)	(74,525)	(14,735)
繼續營業單位 本期淨利		(65,274)	(79,825)	(86,692)	(46,066)	(78,319)	(14,735)
停業單位損失		—	—	—	—	—	—
本期淨利(損)		(65,274)	(79,825)	(86,692)	(46,066)	(78,319)	(14,735)
本期其他綜合損益 (稅後淨額)		(697)	(1,905)	1,962	(2,078)	(1,128)	38
本期綜合損益總額		(65,971)	(81,730)	(84,730)	(48,144)	(79,447)	(14,697)
淨利歸屬於 母公司業主		(65,010)	(78,323)	(83,230)	(41,674)	(75,945)	(14,675)
淨利歸屬於非控制 權益		(264)	(1,502)	(3,462)	(4,392)	(2,374)	(60)
綜合損益總額歸屬 於母公司業主		(65,653)	(80,130)	(81,276)	(43,752)	(77,073)	(14,637)
綜合損益總額歸屬 於非控制權益		(318)	(1,600)	(3,454)	(4,392)	(2,374)	(60)
每股盈餘(元)		(2.15)	(2.59)	(2.75)	(1.38)	(2.51)	(0.48)

註1：本公司係採用國際財務報導準則編製，上述財務資料均經會計師查核簽證。

註2：110年3月31日之資料係經會計師核閱且依國際財務報導準則編製之合併財務資料。

2.國際財務報導準則(個體財報)

單位：新台幣仟元

項目	年度	最近五年度財務資料 (註)					當年度截至 110年3月31日 財務資料
		105年	106年	107年	108年	109年	
營業收入		1,456,471	1,088,643	860,557	790,593	334,577	不 適 用
營業毛利		189,443	137,018	131,137	128,541	48,045	
營業損益		(44,274)	(74,806)	(54,109)	(51,056)	(58,602)	
營業外收入及支出		(21,726)	(11,540)	(30,275)	9,285	(13,985)	
稅前淨利		(66,000)	(86,346)	(84,384)	(41,771)	(72,587)	
繼續營業單位 本期淨利		(65,010)	(78,323)	(83,230)	(41,674)	(75,945)	
停業單位損失		—	—	—	—	—	
本期淨利(損)		(65,010)	(78,323)	(83,230)	(41,674)	(75,945)	
本期其他綜合損益 (稅後淨額)		(643)	(1,807)	1,954	(2,078)	(1,128)	
本期綜合損益總額		(65,653)	(80,130)	(81,276)	(43,752)	(77,073)	
每股盈餘(元)		(2.15)	(2.59)	(2.75)	(1.38)	(2.51)	

註：本公司係採用國際財務報導準則編製，上述財務資料均經會計師查核簽證。

(三)最近五年度簽證會計師姓名及查核意見

年度	事務所名稱	會計師姓名	查核意見
105	勤業眾信聯合會計師事務所	龔雙雄、蘇郁琇	無保留意見
106	勤業眾信聯合會計師事務所	蘇郁琇、池瑞全	無保留意見
107	勤業眾信聯合會計師事務所	蘇郁琇、池瑞全	無保留意見
108	勤業眾信聯合會計師事務所	蘇郁琇、呂宜真	無保留意見
109	安侯建業聯合會計師事務所	黃泳華、陳振乾	無保留意見

二、最近五年度財務分析

(一)國際財務報導準則(合併財報)

分析項目	年度	最近五年度財務分析					當年度截至110年 3月31日(註1)
		105年	106年	107年	108年	109年	
財務結構 (%)	負債占資產比率	48.11	39.76	49.44	47.88	57.95	60.22
	長期資金占不動產、 廠房及設備比率	262.79	234.40	241.51	202.23	228.37	216.94
償債能力 (%)	流動比率	154.49	251.88	175.82	155.25	249.08	221.83
	速動比率	141.43	225.15	140.21	106.04	199.30	160.18
	利息保障倍數	(7.63)	(21.80)	(42.33)	(26.32)	(38.64)	(23.40)
經營能力	應收款項週轉率(次)	31.57	26.25	25.65	25.95	18.54	2.98
	平均收現日數	11.56	13.90	14.23	14.06	19.69	122.43
	存貨週轉率(次)	153.85	148.26	64.25	25.98	12.38	1.65
	應付款項週轉率(次)	25.66	45.17	16.76	10.42	9.06	2.17
	平均銷貨日數	2.37	2.46	5.68	14.04	29.49	221.08
	不動產、廠房及設備 週轉率(次)	8.12	6.77	5.50	5.81	2.58	0.38
	總資產週轉率(次)	1.52	1.49	1.43	1.72	0.84	0.13
獲利能力	資產報酬率(%)	(5.95)	(9.30)	(12.62)	(7.87)	(15.21)	(3.03)
	權益報酬率(%)	(12.41)	(17.69)	(23.15)	(15.86)	(32.72)	(7.66)
	稅前純益占實收資本額 比率(%)	(21.76)	(27.75)	(28.95)	(15.66)	(24.63)	(4.87)
	純益率(%)	(4.16)	(6.48)	(9.01)	(4.73)	(18.44)	(24.32)
	每股盈餘(元)	(2.16)	(2.59)	(2.75)	(1.38)	(2.51)	(0.48)
現金流量	現金流量比率(%)	(31.95)	(18.07)	(21.67)	(14.08)	(68.63)	(24.57)
	現金流量允當比率(%)	105.62	164.83	83.52	33.87	-	-
	現金再投資比率(%)	(28.52)	(5.46)	(12.39)	(8.17)	(18.90)	(7.77)
槓桿度	營運槓桿度	(2.18)	(0.76)	(1.10)	(1.12)	(0.13)	(0.08)
	財務槓桿度	(0.87)	(0.96)	(0.97)	(0.98)	(0.98)	(0.97)

請說明最近二年度各項財務比率變動原因。(若增減變動未達20%者可免分析)

1. 償債能力:速動比率上升,主係109年應付帳款減少及清償借款,導致流動負債減少所致;利息保障倍數下降,主係因109年受疫情影響虧損增加所致。
2. 經營能力:存貨週轉率(次)下降、應付款項週轉率(次)下降、平均銷貨日數上升,主係109年疫情影響營收大幅下滑所致。
3. 獲利能力:資產報酬率、權益報酬率、稅前純益占實收資本額比率、純益率、每股盈餘減少,主係109年度虧損增加所致。
4. 現金流量:現金流量比率下降主係109年度虧損增加,流動負債減少。現金流量允當比率下降主係因109年度之存貨增加所致。現金再投資比率下降,主係109年度虧損增加,營業活動淨現金流出增加所致。

註1: 110年度截至3月31日之資料係經會計師核閱且依國際財務報導準則編製之財務資料。

(二)國際財務報導準則(個體財報)

分析項目		年度	最近五年度財務分析					當年度截至 110年3月31日
		105年	106年	107年	108年	109年		
財務結構 (%)	負債占資產比率	47.63	37.62	47.14	48.67	54.26	不 適 用	
	長期資金占不動產、 廠房及設備比率	264.31	298.20	244.72	204.47	220.34		
償債能力 %	流動比率	72.30	131.58	110.79	81.74	114.00		
	速動比率	59.41	106.75	78.23	58.00	85.46		
	利息保障倍數	(10.25)	(19.00)	(41.60)	(23.43)	(30.06)		
經營能力	應收款項週轉率(次)	49.40	34.52	30.24	25.37	14.10		
	平均收現日數	7.39	10.57	12.07	14.39	25.89		
	存貨週轉率(次)	158.99	164.39	189.20	198.19	70.30		
	應付款項週轉率(次)	25.68	58.45	19.18	11.64	10.52		
	平均銷貨日數	2.30	2.22	1.96	1.84	5.19		
	不動產、廠房及設備 週轉率(次)	7.58	6.07	5.06	4.85	2.12		
獲利能力	總資產週轉率(次)	1.44	1.38	1.36	1.37	0.68		
	資產報酬率(%)	(5.94)	(9.47)	(12.90)	(6.96)	(15.09)		
	權益報酬率(%)	(12.36)	(17.57)	(22.78)	(13.82)	(31.71)		
	稅前純益占實收資本額 比率(%)	(21.81)	(28.53)	(27.89)	(13.80)	(23.99)		
	純益率(%)	(4.46)	(7.19)	(9.67)	(5.27)	(22.70)		
現金流量	每股盈餘(元)	(2.15)	(2.59)	(2.75)	(1.38)	(2.51)		
	現金流量比率(%)	(13.76)	(6.08)	7.59	4.44	70.15		
	現金流量允當比率(%)	327.79	250.84	123.08	46.93	369.36		
槓桿度	現金再投資比率(%)	(64.41)	(2.31)	3.36	2.46	17.61		
	營運槓桿度	(2.75)	(0.90)	(1.36)	(1.39)	(0.30)		
	財務槓桿度	(0.88)	(0.95)	(0.96)	(0.97)	(0.96)		

請說明最近二年度各項財務比率變動原因。(若增減變動未達20%者可免分析)

1. 償債能力: 速動比率上升, 主係 109 年應付帳款減少及清償借款, 導致流動負債減少所致; 利息保障倍數下降, 主係因 109 年受疫情影響虧損增加所致。
2. 經營能力下降: 主係是 109 年受疫情影響, 營收大幅下滑導致存貨去化速度變慢所致。
3. 獲利能力: 資產報酬率、權益報酬率、稅前純益占實收資本額比率、純益率、每股盈餘減少, 主係 109 年受疫情影響, 虧損增加所致。
4. 現金流量: 現金流量比率上升、現金流量允當比率上升、現金再投資比率上升主係 109 年度之淨現金流入增加所致。

註：本表之計算公式如下：

1.財務結構

(1)負債占資產比率=負債總額/資產總額。

(2)長期資金占不動產、廠房及設備比率=(權益總額+非流動負債)/不動產、廠房及設備淨額。

2.償債能力

(1)流動比率=流動資產/流動負債。

(2)速動比率=(流動資產-存貨-預付費用)/流動負債。

(3)利息保障倍數=所得稅及利息費用前純益/本期利息支出。

3.經營能力

(1)應收款項(包括應收帳款與因營業而產生之應收票據)週轉率=銷貨淨額/各期平均應收款項(包括應收帳款與因營業而產生之應收票據)餘額。

(2)平均收現日數=365/應收款項週轉率。

(3)存貨週轉率=銷貨成本/平均存貨額。

(4)應付款項(包括應付帳款與因營業而產生之應付票據)週轉率=銷貨成本/各期平均應付款項(包括應付帳款與因營業而產生之應付票據)餘額。

(5)平均銷貨日數=365/存貨週轉率。

(6)不動產、廠房及設備週轉率=銷貨淨額/平均不動產、廠房及設備淨額。

(7)總資產週轉率=銷貨淨額/平均資產總額。

4.獲利能力

(1)資產報酬率=[稅後損益+利息費用×(1-稅率)]/平均資產總額。

(2)權益報酬率=稅後損益/平均權益總額。

(3)純益率=稅後損益/銷貨淨額。

(4)每股盈餘=(歸屬於母公司業主之損益-特別股股利)/加權平均已發行股數。(註4)

5.現金流量

(1)現金流量比率=營業活動淨現金流量/流動負債。

(2)淨現金流量允當比率=最近五年度營業活動淨現金流量/最近五年度(資本支出+存貨增加額+現金股利)。

(3)現金再投資比率=(營業活動淨現金流量-現金股利)/(不動產、廠房及設備毛額+長期投資+其他非流動資產+營運資金)。(註5)

6.槓桿度：

(1)營運槓桿度=(營業收入淨額-變動營業成本及費用)/營業利益(註6)。

(2)財務槓桿度=營業利益/(營業利益-利息費用)。

註4：上開每股盈餘之計算公式，在衡量時應特別注意下列事項：

1.以加權平均普通股股數為準，而非以年底已發行股數為基礎。

2.凡有現金增資或庫藏股交易者，應考慮其流通期間，計算加權平均股數。

3.凡有盈餘轉增資或資本公積轉增資者，在計算以往年度及半年度之每股盈餘時，應按增資比例追溯調整，無庸考慮該增資之發行期間。

4.若特別股為不可轉換之累積特別股，其當年度股利(不論是否發放)應自稅後淨利減除、或增加稅後淨損。特別股若為非累積性質，在有稅後淨利之情況，特別股股利應自稅後淨利減除；如為虧損，則不必調整。

註5：現金流量分析在衡量時應特別注意下列事項：

1.營業活動淨現金流量係指現金流量表中營業活動淨現金流入數。

2.資本支出係指每年資本投資之現金流出數。

3.存貨增加數僅在期末餘額大於期初餘額時方予計入，若年底存貨減少，則以零計算。

4.現金股利包括普通股及特別股之現金股利。

5.不動產、廠房及設備毛額係指扣除累計折舊前之不動產、廠房及設備總額。

註6：發行人應將各項營業成本及營業費用依性質區分為固定及變動，如有涉及估計或主觀判斷，應注意其合理性並維持一致。

註7：公司股票為無面額或每股面額非屬新臺幣十元者，前開有關占實收資本比率計算，則改以資產負債表歸屬於母公司業主之權益比率計算之。

三、最近年度財務報告之審計委員會審查報告：請參閱第 103~104 頁。

四、最近年度財務報告，含會計師查核報告、兩年對照之資產負債表、綜合損益表、權益變動表、現金流量表及附註或附表：請參閱第 105~153 頁。

五、最近年度經會計師查核簽證之公司個體財務報告：請參閱第 154~205 頁。

六、公司及其關係企業最近年度及截至年報刊印日止，如有發生財務週轉困難之情事，應列明其對公司財務狀況之影響：無。

柒、財務狀況及財務績效之檢討分析與風險事項：

一、財務狀況

(一)最近二年度財務狀況比較分析

單位：新台幣仟元

項目	年度	108年度	109年度	差異	
				金額	%
流動資產		303,180	265,152	(38,028)	(12.54)
不動產、廠房及設備		168,255	161,300	(6,955)	(4.13)
無形資產		12,138	2,641	(9,497)	(78.24)
其他非流動資產		51,982	45,717	(6,265)	(12.05)
資產總計		535,555	474,810	(60,745)	(11.34)
流動負債		195,288	106,453	(88,835)	(45.49)
非流動負債		61,153	168,690	107,537	175.85
負債總計		256,441	257,143	702	0.27
股本		302,598	302,598	—	—
資本公積		18,486	18,486	0	0.00
保留盈餘		(41,674)	(117,619)	(75,945)	182.24
其他權益		(1,362)	(2,490)	(1,128)	82.82
非控制權益		1,066	(1,308)	(2,374)	(222.70)
權益總計		279,114	199,667	(79,447)	(28.46)

最近二年度資產、負債及股東權益發生重大變動項目（前後期變動達百分之十，且絕對變動金額達新台幣一仟萬元者）之主要原因及其影響與未來因應計畫說明如下：

1. 流動資產、資產總計、保留盈餘、權益總計減少，主係 109 年受疫情影響虧損所致。
2. 無形資產減少，主係 109 年攤銷電腦軟體成本減少所致。
3. 其他非流動資產減少主係 109 年質押定存減少所致。
4. 流動負債減少，主係 109 年預收旅遊服務款減少所致；非流動負債增加，主係增加銀行長期借款所致。
5. 保留盈餘及權益總計減少，主係 109 年虧損所致。

未來因應計畫：

以上差異係因受疫情影響，對公司財務狀況並無重大影響。本公司仍會持續專注於經營績效與獲利的穩定成長，並健全公司財務結構。

二、財務績效

(一)最近二年度財務績效比較分析

單位：新台幣仟元

項目 \ 年度	108年度	109年度	增(減)金額	變動比例%
營業收入淨額	973,176	424,819	(548,357)	(56.35)
營業成本	784,798	362,313	(422,485)	(53.83)
營業毛利	188,378	62,506	(125,872)	(66.82)
營業費用	270,375	169,361	(101,014)	(37.36)
營業淨損	(81,997)	(106,855)	(24,858)	30.32
營業外收入及支出	34,622	32,330	(2,292)	(6.62)
本期稅前淨利	(47,375)	(74,525)	(27,150)	57.31
所得稅費用	(1,309)	3,794	5,103	(389.84)
本期稅後淨利	(46,066)	(78,319)	(32,253)	70.01
最近二年度營業收入、營業利益及稅前純益重大變動(前後期變動達百分之十，且絕對變動金額達新台幣一仟萬元者)之主要原因： 1. 109年營業收入、營業成本及營業毛利大幅下降，主要係因疫情影響。 2. 營業費用減少，主係109年因受疫情影響及取得政府薪資紓困補助。 3. 稅前淨利及稅後淨利減少，主係受疫情影響致虧損增加所致。				

(二)預期銷售數量及其依據，對公司未來財務業務之可能影響及因應計劃

本公司為台灣第一家大型旅遊網站(88年12月設立)，累積服務人次超過千萬，在國內已奠定良好的服務口碑與企業形象。基於電子商務蓬勃發展、國人消費趨勢及政府政策助力，本公司已搶占先機，完成產品設計、科技系統、服務流程及品牌行銷等工作。

109年因受新冠肺炎疫情影響，預計營業收入為負成長。然而，台灣於此波疫情中建立了良好的防疫成績，樹立了安全、和平、樂於助人的國際形象，為世界各國所有目共睹。待疫情過後，預計會有更多境外旅客造訪台灣，為台灣帶來可觀的觀光收入。而本公司深耕國內及國外旅遊市場多年，如前所述已奠定良好的基礎，待疫情過後，未來營收成長將指日可待。

三、現金流量

(一)最近年度現金流量變動之分析說明：

單位：新台幣仟元

項目	年度	108 年度	109 年度	增減比率%
營業活動		(25,052)	(73,055)	(191.61)
投資活動		(16,764)	35,756	313.29
籌資活動		(47,635)	89,686	288.28

增減比例變動分析說明：

- 1.營業活動：現金流出量增加，主係 109 年度虧損增加所致。
- 2.投資活動：現金流出量減少，主係 109 年度處分(取得)按攤銷後成本衡量之金融資產增加所致。
- 3.籌資活動：現金流出量減少，主係 109 年度借款增加所致。

(二)流動性不足之改善計畫：本年度無現金流動性不足之情形。

(三)未來一年(110)之現金流動性分析：

單位：新台幣仟元

期初現金 餘額 (1)	全年來自營 業活動淨現 金流量 (2)	預計全年現 金流出量 (3)	預計現金剩餘 (不足)數額 (1)+(2)-(3)	現金不足額之補救措施	
				投資計畫	理財計畫
85,731	181,406	185,455	81,682	—	—

四、最近年度重大資本支出對財務業務之影響

本公司於 109 年度無重大資本支出，故對本公司之營運無重大影響。

五、最近年度轉投資政策、其獲利或虧損之主要原因、改善計畫及未來一年投資計畫

109年12月31日;單位:新台幣仟元

轉投資公司名稱	109年度 投資(損)益	轉投資 政策	獲利或虧損 原因	改善計畫
誠信旅行社股份有限公司	(1,167)	多角化投資	受疫情影響。	加強成本控管
Fresh King Enterprises Limited	191	控股公司	投資收益。	—
優速網路科技股份有限公司	(43)	多角化投資	受疫情影響。	加強成本控管
易飛翔股份有限公司	(26,602)	控股公司	主要係認列子公司投資損失所致。	加強投資控管
易飛翔國際旅遊諮詢服務(北京)有限公司	2	多角化投資	營運狀況普通。	—
佳品旅行社股份有限公司	(894)	多角化投資	受疫情影響。	開拓新產品或通路並加強成本控管
飛買家股份有限公司	(31,816)	多角化投資	營運未達經濟規模及受疫情影響所致。	開拓新產品或通路並加強成本控管
飛龍股份有限公司	(14,568)	多角化投資	營運未達經濟規模及受疫情影響所致。	開拓新產品或通路並加強成本控管
天慕國際股份有限公司	(2,716)	多角化投資	營運未達經濟規模及受疫情影響所致。	開拓新產品或通路並加強成本控管

六、風險評估

(一)利率、匯率變動、通貨膨脹情形對公司損益之影響及未來因應措施：

1.最近年度及截至年報刊印日利率變動對公司損益之影響及未來因應措施

本公司及子公司之財務成本主要係來自銀行借款產生之利息費用，109年度及110年第一季之合併財務成本分別為1,880仟元及604仟元，占最近年度合併營業收入淨額之比例分別為0.44%及0.99%，而占最近年度合併營業淨損之比例則分別為(1.76%)及(2.77%)，因相關之財務成本主要為銀行借款所生之攤銷利息費用，故利率變動對本公司之獲利並無明顯影響。

2.最近年度及截至年報刊印日匯率變動對公司損益之影響及未來因應措施：

本公司及子公司108年度及109年第一季之合併兌換損益分別為(1,776)仟元及(1,142)仟元，占各期合併營業收入之比例分別為(0.42%)及(1.88%)，另占各期合併營業淨損之比例分別為1.66%及5.24%。因旅行業出團、付款至結團之期間短暫，故本公司在有明確外幣需求時(如出團前或需支付供應商款項時)才會購買適當額度之外幣作為支付使用，同時在訂價時亦會考量匯率波動情形

而反應於售價上，另本公司隨時蒐集匯率資訊，且每月均編有現金收支預估表以備妥適量之外幣庫存，此外，並訂有「取得或處分資產處理程序」，於必要時(如短期內匯率呈巨幅波動時)將依董事會授權之額度伺機操作避險商品，以降低匯率變動對本公司獲利之影響。

3.最近年度及截至年報刊印日通貨膨脹情形對公司損益之影響及未來因應措施：

本公司與銷售對象及供應商之交易價格，多以市場之機動調整為主，故受通貨膨脹影響之程度較低，截至目前為止，本公司並未因通貨膨脹而產生重大影響，未來亦將隨時關注經濟局勢及產業之發展並採行因應措施。

(二)從事高風險、高槓桿投資、資金貸與他人、背書保證及衍生性商品交易之政策、獲利或虧損之主要原因及未來因應措施：

本公司業已依照主管機關相關法令規定訂定「資金貸與他人作業程序」、「背書保證作業程序」及「取得或處分資產處理程序」，並經股東會決議通過。本公司從事相關投資、資金貸與他人作業及背書保證作業均業已依相關管理辦法規定辦理；另本公司最近年度及截至年報刊印日止並未從事衍生性商品交易。

(三)未來研發計畫及預計投入之研發費用：不適用。

(四)國內外重要政策及法律變動對公司財務業務之影響及因應措施：

本公司日常營運均依循國內外相關法令規範辦理，並隨時注意國內外政策發展趨勢及法規變動情況，以求即時掌握足夠資訊，提供管理階層作為擬訂營運決策之參考及因應市場環境之變化，本公司審視最近年度及截至年報刊印日止國內外政策及法律變動，並未對本公司財務業務產生重大之影響。

(五)科技改變及產業變化對公司財務業務之影響及因應措施

最近年度及截至年報刊印日止並無重要科技改變致對本公司財務業務有重大影響之情事。

(六)企業形象改變對企業危機管理之影響及因應措施：

本公司企業形象良好，近年來更多次參與國內各大旅展增加品牌的知名度，並與地方政府配合觀光活動增進企業形象。另，在進入資本市場後期能吸引更多優秀人才進入公司服務，厚植經營團隊實力，再將經營成果回饋股東及社會大眾，善盡企業之社會責任。截至年報刊印日止，本公司並未發生足以影響企業形象之情事。

(七)進行併購之預期效益、可能風險及因應措施：不適用。

(八)擴充廠房之預期效益、可能風險及因應措施：

本公司係屬旅行服務業，並無生產廠房，故不適用。

(九)進貨或銷貨集中所面臨之風險及因應措施：

1.進貨集中所面臨之風險及因應措施

本公司係屬旅行服務業，主要進貨對象及內容為像華信航空、立榮航空、台灣虎航等航空公司，及艾雅塔運通有限公司(IATA)採購航空票務等相關事務，此係行業特性使然，且前述最大進貨對象金額於最近一年占進貨總額不及29%，並無進貨集中之情事。另本公司與進貨供應商維持良好關係，且各類進貨均有兩家以上供應來源，故進貨之風險尚屬有限。

2. 銷貨集中所面臨之風險及因應措施

本公司主要銷售對象多為一般消費大眾，任一銷貨對象銷貨金額均未超過10%，故本公司無銷貨集中之風險。

(十) 董事、監察人或持股超過百分之十之大股東，股權之大量移轉或更換對公司之影響、風險及因應措施：

本公司最近年度及截至年報刊印日止，並無董事、監察人或持股超過百分之十之大股東，股權之大量移轉或更換之情形。

(十一) 經營權之改變對公司之影響、風險及因應措施：

本公司最近年度及截至年報刊印日止，並無經營權改變之情形。

(十二) 訴訟或非訟事件：

1. 公司最近年度及截至年報刊印日止已判決確定或目前尚在繫屬中之訴訟、非訟或可能對股東權益或證券價格有重大影響者，應揭露其系爭事實、標的金額、訴訟開始日期、主要涉訟當事人及目前處理情形：

(1) 與投資人保護中心間解任董事事件，結案。

(2) 與投資人保護中心間附帶民事團訟事件，結案。

2. 公司董事、監察人、總經理、實質負責人、持股比例超過百分之十之大股東及從屬公司，最近二年度及截至年報刊印日止已判決確定或目前尚在繫屬中之訴訟、非訟或行政爭訟事件，其結果可能對公司股東權益或證券價格有重大影響者：無。

3. 公司董事、監察人、經理人及持股比例超過百分之十之大股東，最近二年度及截至年報刊印日止發生證券交易法第一百五十七條規定情事及公司目前辦理情形：無。

(十三) 其他重要風險及因應措施：無。

七、其他重要事項：

資安風險評估分析及其因應措施等重要風險評估之事項：

- (一)本公司之網路架構透過防火牆、WAF 來防護主機、資料庫等內網安全。使用 Barracuda 垃圾郵件過濾系統，以保戶電子郵件之安全。並定期檢視伺服器上郵件收發情形，若有異常狀況時，監控系統會寄發通知，資訊人員會立即處理並呈報權責主管。設定防毒系統每天二次對系統及伺服器進行掃毒工作。
- (二)本公司已將資通安全檢查控制作業，列為年度稽核項目-電腦化資訊系統處理及資通安全，稽核單位每年度至少進行一次稽核。
- (三)本公司依據相關法令規定及公司業務需求，訂定電腦資訊管理辦法、資訊系統災害復原管理辦法、資訊安全管理辦法、資訊報廢管理辦法、防火牆及 IPS 防護政策、電腦病毒防禦政策、電子郵件服務使用規費、個人資料檔案安全維護計劃、個人資料暨隱私權保護政策及緊急事件應變管理辦法，以資全體員工遵循。

捌、特別記載事項

一、關係企業相關資料

(一)關係企業組織圖

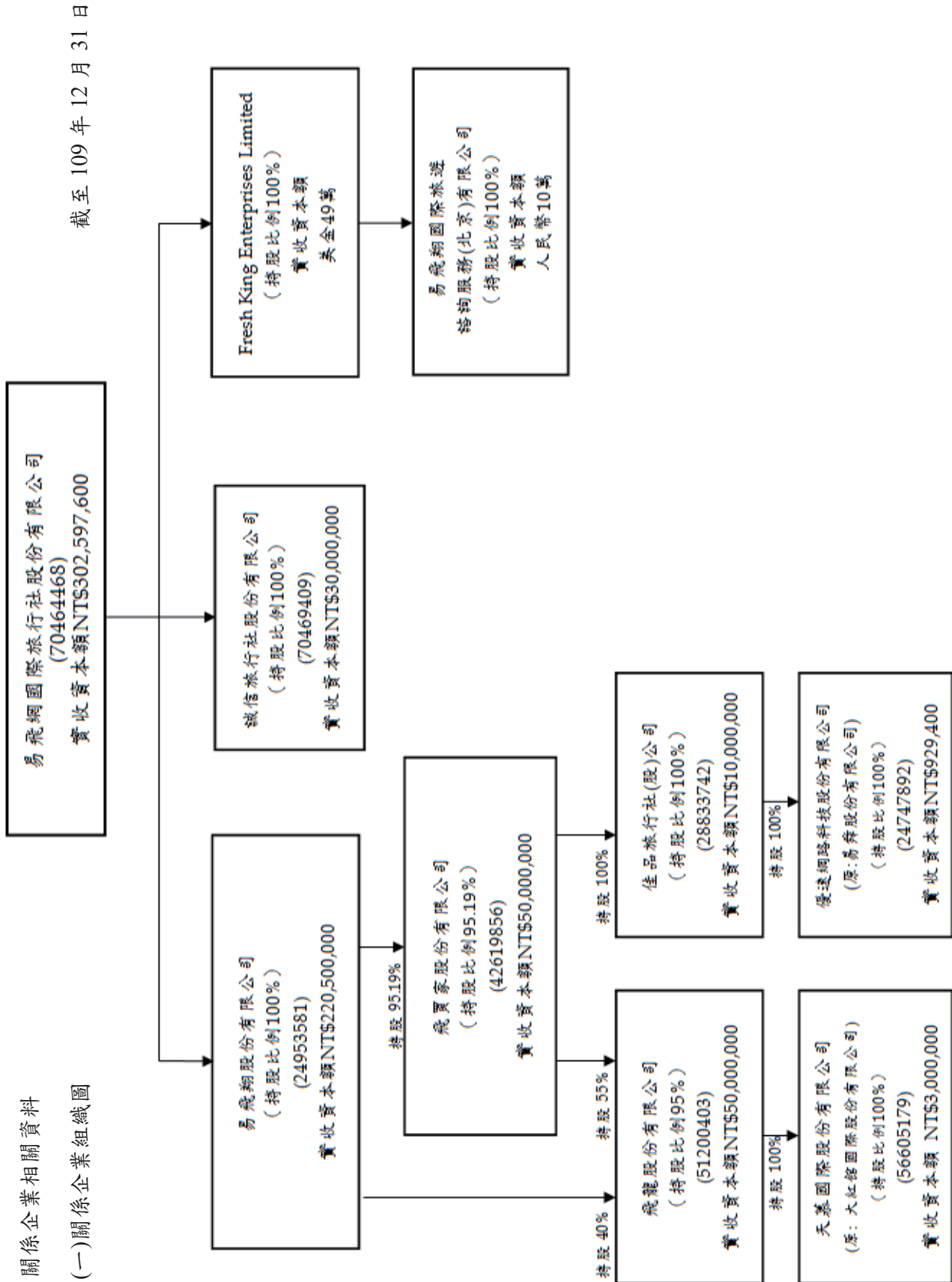

(二)各關係企業基本資料

109年12月31日；單位：新台幣仟元

企業名稱	設立日期	地址	實收資本額	主要營業或生產項目
誠信旅行社股份有限公司	88.12.22	台北市中正區衡陽路51號2樓之1	30,000	旅遊業務
Fresh King Enterprises Limited	101.09.17	Portcullis TrustNet Chambers, P.O. Box 1225, Apia, Samoa	18,119	控股及轉投資
優速網路科技股份有限公司	103.09.17	台北市中正區衡陽路51號2樓之1	929	資料處理服務
易飛翔股份有限公司	104.04.10	台北市中正區衡陽路51號2樓之1	220,500	控股及轉投資
易飛翔國際旅遊諮詢服務(北京)有限公司	103.03.27	北京市海澱區大慧寺路22號京慧源招待所8203	487	旅遊諮詢業務
佳品旅行社股份有限公司	96.12.19	台北市中正區衡陽路51號9樓之2	10,000	旅遊業務
飛買家股份有限公司	104.07.14	連江縣南竿鄉福沃村51之1號	50,000	無店面零售業務
飛龍股份有限公司	105.11.29	連江縣北竿鄉塘岐村273-8號	50,000	買賣業務
天慕國際股份有限公司	106.03.29	連江縣北竿鄉坂里村47號1樓	3,000	買賣業務

(三)推定為有控制與從屬關係者其相同股東資料：無。

(四)整體關係企業經營業務所涵蓋之行業：

各關係企業主要營業或生產項目，其明細請詳如前揭(二)各關係企業基本資料表所示。

(五)各關係企業董事、監察人及總經理資料(截至109年12月31日止)

公司名稱	職稱	姓名或代表人	股數	持股比例
誠信旅行社股份有限公司	董事長	易飛網國際旅行社(股)公司：周育蔚	3,000,000	100%
	總經理	周昀生	—	—
Fresh King Enterprises Limited	董事長	易飛網國際旅行社(股)公司：周育蔚	490,000	100%
優速網路科技股份有限公司	董事長	佳品旅行社(股)公司：周育蔚	92,940	100%
易飛翔股份有限公司	董事長	易飛網國際旅行社(股)公司：周育蔚	22,050,000	100%
易飛翔國際旅遊諮詢服務(北京)有限公司	董事長	Fresh King Enterprises Limited：楊智淵	—	100%
	監察人	Fresh King Enterprises Limited：楊智淵	—	100%
佳品旅行社股份有限公司	董事長	飛買家股份有限公司：周育蔚	1,000,000	100%
飛買家股份有限公司	董事長	易飛翔股份有限公司：周育蔚	4,759,513	95.19%
	董事	薩摩亞商東升投資有限公司：松本直樹	240,487	4.81%
	監察人	呂友麒	—	—
飛龍股份有限公司	董事長	飛買家股份有限公司：周育蔚	2,750,000	55%
	監察人	易飛翔股份有限公司：呂琮怡	2,000,000	40%
天慕國際股份有限公司	董事長	飛龍股份有限公司：周育蔚	300,000	100%

(六) 各關係企業營運概況

109年12月31日；單位：新台幣仟元（每股盈餘以元表示）

公司名稱	資本額	資產總額	負債總額	淨值	營業收入	營業(損)益	本期(損)益	每股盈餘(虧損)
誠信旅行社股份有限公司	30,000	11,964	378	11,586	9,071	(4,166)	(1,167)	(0.39)
Fresh King Enterprises Limited	18,119	1,809	444	1,365	0	(19)	191	0.01
優速網路科技股份有限公司	929	799	50	749	0	(83)	(43)	(0.46)
易飛翔股份有限公司	220,500	174,320	41,098	133,222	2,566	(3,518)	(26,602)	(1.21)
易飛翔國際旅遊諮詢服務(北京)有限公司	487	3,547	7,278	(3,731)	5,469	(107)	2	0.0045
佳品旅行社股份有限公司	10,000	16,994	7,289	9,705	14,024	(3,251)	(894)	(0.89)
飛買家股份有限公司	50,000	42,732	67,356	(24,624)	60,543	(26,183)	(33,424)	(6.68)
飛龍股份有限公司	47,500	29,200	31,674	(2,473)	14,802	(12,915)	(15,334)	(3.07)
天慕國際股份有限公司	3,000	2,810	6,818	(4,009)	5,802	(1,496)	(2,716)	(9.05)

(七) 關係企業合併財務報表：請參閱第105~153頁。

二、最近年度及截至年報刊印日止，私募有價證券辦理情形：無。

三、最近年度及截至年報刊印日止，子公司持有或處分本公司股票之情事：無。

四、其他必要補充說明事項：

本公司於102年12月26日掛牌上櫃，上櫃承諾事項迄今之執行情形：

項次	上櫃承諾事項	承諾事項執行情形
1	承諾於「取得或處分資產處理程序」增訂「本公司不得放棄對誠信旅行社(股)公司、飛寶島旅行社(股)公司及Fresh King Enterprises Limited未來各年度之增資；未來若公司因策略聯盟考量或其他經櫃買中心同意者，而須放棄對上開公司增資或處分上開公司，須經本公司董事會特別決議通過。」且該處理辦法爾後如有修訂，應輸入公開資訊觀測站重大訊息揭露，並函報財團法人中華民國證券櫃檯買賣中心備查。	1. 本公司已於103年度第七屆第九次董事會修訂「取得或處分資產處理程序」加入左列相關承諾事項，並且已於103年6月27日之股東常會通過。 2. 本公司為提升管理效能及整合集團資源，已於上櫃審議期間向 貴中心報告將會解散清算飛寶島旅行社(股)公司在案；本公司於102年11月12日第七屆第五次董事會經全數董事同意解散清算飛寶島旅行社(股)公司，並已於103年8月4日收到法院清算完結函。

玖、最近年度及截至年報刊印日止，如發生證券交易法第三十六條第三項第二款所定對股東權益或證券價格有重大影響之事項：無。

易飛網國際旅行社股份有限公司
內部控制制度聲明書

日期：110年03月25日

本公司民國一〇九年度之內部控制制度，依據自行評估的結果，謹聲明如下：

- 一、本公司確知建立、實施和維護內部控制制度係本公司董事會及經理人之責任，本公司業已建立此一制度。其目的係在對營運之效果及效率(含獲利、績效及保障資產安全等)、報導具可靠性、及時性、透明性及符合相關規範暨相關法令規章之遵循等目標的達成，提供合理的確保。
- 二、內部控制制度有其先天限制，不論設計如何完善，有效之內部控制制度亦僅能對上述三項目標之達成提供合理的確保；而且，由於環境、情況之改變，內部控制制度之有效性可能隨之改變。惟本公司之內部控制制度設有自我監督之機制，缺失一經辨認，本公司即採取更正之行動。
- 三、本公司係依據「公開發行公司建立內部控制制度處理準則」(以下簡稱「處理準則」)規定之內部控制制度有效性之判斷項目，判斷內部控制制度之設計及執行是否有效。該「處理準則」所採用之內部控制制度判斷項目，係為依管理控制之過程，將內部控制制度劃分為五個組成要素：1.控制環境，2.風險評估，3.控制作業，4.資訊與溝通，及5.監督作業。每個組成要素又包括若干項目。前述項目請參見「處理準則」之規定。
- 四、本公司業已採用上述內部控制制度判斷項目，評估內部控制制度之設計及執行的有效性。
- 五、本公司基於前項評估結果，認為本公司於民國一〇九年十二月三十一日的內部控制制度(含對子公司之監督與管理)，包括瞭解營運之效果及效率目標達成之程度、報導係屬可靠、及時、透明及符合相關規範暨相關法令規章之遵循有關的內部控制制度等之設計及執行係屬有效，其能合理確保上述目標之達成。
- 六、本聲明書將成為本公司年報及公開說明書之主要內容，並對外公開。上述公開之內容如有虛偽、隱匿等不法情事，將涉及證券交易法第二十條、第三十二條、第一百七十一條及第一百七十四條等之法律責任。
- 七、本聲明書業經本公司民國一一〇年三月二十五日董事會通過，出席董事9人中，有0人持反對意見，餘均同意本聲明書之內容，併此聲明。

易飛網國際旅行社股份有限公司

董事長：周昫生 簽章

總經理：周昫生 簽章



審計委員會查核報告書

茲准 董事會造送本公司民國一〇九年度營業報告書及財務報表(含合併財務報表)等表冊，上開董事會造送之各項表冊，業經本審計委員會審查認為尚無不符，爰依證券交易法第十四條之四及公司法第二一九條之規定報請 鑒核。

此致

易飛網國際旅行社股份有限公司

審計委員會召集人：侯宜秀



中 華 民 國 1 1 0 年 3 月 2 5 日

審計委員會查核報告書

董事會造送本公司 109 年度盈虧撥補之議案，經本審計委員會查核，認為符合公司法相關法令規定，爰依證交法第 14 條之 4 及公司法第 219 條之規定報告如上。

敬請 鑒核

此致

易飛網國際旅行社股份有限公司

審計委員會召集人：侯宜秀



中 華 民 國 1 1 0 年 5 月 1 2 日

聲 明 書

本公司民國一〇九年度(自一〇九年一月一日至一〇九年十二月三十一日止)依「關係企業合併營業報告書關係企業合併財務報表及關係報告書編製準則」應納入編製關係企業合併財務報表之公司與依金融監督管理委員會認可之國際財務報導準則第十號應納入編製母子公司合併財務報告之公司均相同，且關係企業合併財務報表所應揭露相關資訊於前揭母子公司合併財務報告中均已揭露，爰不再另行編製關係企業合併財務報表。

特此聲明

公司名稱：易飛網國際旅行社股份有限公司



董 事 長：周昀生



日 期：民國一一〇年三月三十日



安侯建業聯合會計師事務所

KPMG

台北市110615信義路5段7號68樓(台北101大樓)
68F., TAIPEI 101 TOWER, No. 7, Sec. 5,
Xinyi Road, Taipei City 110615, Taiwan (R.O.C.)

Telephone 電話 + 886 2 8101 6666

Fax 傳真 + 886 2 8101 6667

Internet 網址 home.kpmg/tw

會計師查核報告

易飛網國際旅行社股份有限公司董事會 公鑒：

查核意見

易飛網國際旅行社股份有限公司及其子公司(易飛網集團)民國一〇九年十二月三十一日之合併資產負債表，暨民國一〇九年一月一日至十二月三十一日之合併綜合損益表、合併權益變動表及合併現金流量表，以及合併財務報告附註(包括重大會計政策彙總)，業經本會計師查核竣事。

依本會計師之意見上開合併財務報告在所有重大方面係依照證券發行人財務報告編製準則暨經金融監督管理委員會認可並發布生效之國際財務報導準則、國際會計準則、解釋及解釋公告編製，足以允當表達易飛網集團民國一〇九年十二月三十一日之合併財務狀況，與民國一〇九年一月一日至十二月三十一日之合併財務績效與合併現金流量。

查核意見之基礎

本會計師係依照會計師查核簽證財務報表規則及一般公認審計準則執行查核工作。本會計師於該等準則下之責任將於會計師查核合併財務報告之責任段進一步說明。本會計師所隸屬事務所受獨立性規範之人員已依會計師職業道德規範，與易飛網集團保持超然獨立，並履行該規範之其他責任。本會計師相信已取得足夠及適切之查核證據，以作為表示查核意見之基礎。

強調事項

如合併財務報告附註十所述，易飛網集團因受全球新冠疫情影響，使營收有大幅度下滑的情形。本會計師未因此而修正查核意見。

關鍵查核事項

關鍵查核事項係指依本會計師之專業判斷，對易飛網集團民國一〇九年度合併財務報告之查核最為重要之事項。該等事項已於查核合併財務報告整體及形成查核意見之過程中予以因應，本會計師並不對該等事項單獨表示意見。本會計師判斷應溝通在查核報告上之關鍵查核事項如下：

一、收入之認列

有關收入會計政策請詳合併財務報告附註四(十四)；收入明細請詳合併財務報告附註六(十七)所述。

關鍵查核事項之說明：

易飛網集團從事旅遊業務及其相關週邊商品或勞務的提供，主要業務範圍包括：國內外團體旅遊、自由行代購票務、無線路由器租借及免稅商品買賣等，營業收入的態樣依其與客戶的交易條件區分為隨時間經過滿足履約義務並認列收入及於某一時間點滿足履約義務時認列收入，考量易飛網集團的產業特性，其銷售產品的多樣性及銷貨收入係來自於多個營業據點，因此，本會計師將收入認列列為重要查核事項。

因應之查核程序：

本會計師經檢視易飛網集團銷貨交易合約，並依各類交易條件評估收入認列之會計政策，對於不同類型的收入認列分別規劃及執行查核程序，說明如下：

1. 團體旅遊，係隨時間經過滿足履約義務並認列收入，相關查核程序包括：實地觀察銷貨收入之內部控制制度設計，並抽樣測試其執行的有效性；抽樣測試個別收入交易，核對至客戶訂單、出團紀錄、收款與帳載紀錄等；抽樣選取年度結束日前後期間出團紀錄作為樣本，檢視其是否按勞務提供比例認列收入。
2. 其他類型銷貨，係於某一時間點滿足履約義務時認列收入，相關查核程序包括：實地觀察銷貨收入之內部控制制度設計，抽樣測試其執行的有效性；抽樣測試個別收入交易，核對至客戶訂單、出貨證明或收款與帳載紀錄等；抽樣選取年度結束日前後期間銷售交易作為樣本，檢視該等銷貨交易的銷售條件、出貨文件及客戶確認文件等。

其他事項

易飛網集團民國一〇八年度之財務報告係由其他會計師查核，於民國一〇九年三月三十日出具無保留意見之查核報告。

易飛網國際旅行社股份有限公司已編製民國一〇九年度及一〇八年度之個體財務報告，並分別經本會計師出具無保留意見加強調事項段及其他會計師出具無保留意見之查核報告在案，備供參考。

管理階層與治理單位對合併財務報告之責任

管理階層之責任係依照證券發行人財務報告編製準則暨經金融監督管理委員會認可並發布生效之國際財務報導準則、國際會計準則、解釋及解釋公告編製允當表達之合併財務報告，且維持與合併財務報表編製有關之必要內部控制，以確保合併財務報告未存有導因於舞弊或錯誤之重大不實表達。

於編製合併財務報告時，管理階層之責任包括評估易飛網集團繼續經營之能力、相關事項之揭露，以及繼續經營會計基礎之採用，除非管理階層意圖清算易飛網集團或停止營業，或除清算或停業外別無實際可行之其他方案。

易飛網集團之治理單位(含審計委員會)負有監督財務報導流程之責任。

會計師查核合併財務報告之責任

本會計師查核合併財務報告之目的，係對合併財務報告整體是否存有導因於舞弊或錯誤之重大不實表達取得合理確信，並出具查核報告。合理確信係高度確信，惟依照一般公認審計準則執行之查核工作無法保證必能偵出合併財務報告存有之重大不實表達。不實表達可能導因於舞弊或錯誤。如不實表達之個別金額或彙總數可合理預期將影響合併財務報表使用者所作之經濟決策，則被認為具有重大性。

本會計師依照一般公認審計準則查核時，運用專業判斷並保持專業上之懷疑。本會計師亦執行下列工作：

1. 辨認並評估合併財務報告導因於舞弊或錯誤之重大不實表達風險；對所評估之風險設計及執行適當之因應對策；並取得足夠及適切之查核證據以作為查核意見之基礎。因舞弊可能涉及共謀、偽造、故意遺漏、不實聲明或踰越內部控制，故未偵出導因於舞弊之重大不實表達之風險高於導因於錯誤者。
2. 對與查核攸關之內部控制取得必要之瞭解，以設計當時情況下適當之查核程序，惟其目的非對易飛網集團內部控制之有效性表示意見。
3. 評估管理階層所採用會計政策之適當性，及其所作會計估計與相關揭露之合理性。
4. 依據所取得之查核證據，對管理階層採用繼續經營會計基礎之適當性，以及使易飛網集團繼續經營之能力可能產生重大疑慮之事件或情況是否存在重大不確定性，作出結論。本會計師若認為該等事件或情況存在重大不確定性，則須於查核報告中提醒合併財務報告使用者注意合併財務報告之相關揭露，或於該等揭露係屬不適當時修正查核意見。本會計師之結論係以截至查核報告日所取得之查核證據為基礎。惟未來事件或情況可能導致易飛網集團不再具有繼續經營之能力。
5. 評估合併財務報告(包括相關附註)之整體表達、結構及內容，以及合併財務報表是否允當表達相關交易及事件。
6. 對於集團內組成個體之財務資訊取得足夠及適切之查核證據，以對合併財務報告表示意見。本會計師負責集團查核案件之指導、監督及執行，並負責形成集團查核意見。

本會計師與治理單位溝通之事項，包括所規劃之查核範圍及時間，以及重大查核發現(包括於查核過程中所辨認之內部控制顯著缺失)。

本會計師亦向治理單位提供本會計師所隸屬事務所受獨立性規範之人員已遵循會計師職業道德規範中有關獨立性之聲明，並與治理單位溝通所有可能被認為會影響會計師獨立性之關係及其他事項(包括相關防護措施)。



本會計師從與治理單位溝通之事項中，決定對易飛網集團民國一〇九年度合併財務報告查核之關鍵查核事項。本會計師於查核報告中敘明該等事項，除非法令不允許公開揭露特定事項，或在極罕見情況下，本會計師決定不於查核報告中溝通特定事項，因可合理預期此溝通所產生之負面影響大於所增進之公眾利益。

安侯建業聯合會計師事務所

黃泳華



會計師：

陳振乾



證券主管機關：金管證審字第1010004977號

核准簽證文號：金管證六字第0940129108號

民國一一〇年三月三十日

易飛網國際旅行社股份有限公司及子公司

合併資產負債表

民國一〇九年及一〇八年十二月三十一日

單位：新台幣千元

	109.12.31		108.12.31	
	金額	%	金額	%
資產				
流動資產：				
1100 現金及約當現金(附註六(一))	\$ 85,731	18	33,684	6
1110 透過損益按公允價值衡量之金融資產－流動(附註六(二))	64,429	14	35,620	7
1136 按攤銷後成本衡量之金融資產－流動(附註六(四)及八)	26,299	6	62,659	12
1170 應收票據及帳款淨額(附註六(五)及(十七))	16,900	4	28,923	5
1200 其他應收款(附註七)	17,817	4	38,146	7
130X 存貨(附註六(六))	25,872	5	32,530	6
1410 預付款項(附註六(十))	27,124	6	63,576	12
1470 其他流動資產	980	-	8,042	2
流動資產合計	265,152	57	303,180	57
非流動資產：				
1510 透過損益按公允價值衡量之金融資產－非流動(附註六(二))	-	-	362	-
1517 透過其他綜合損益按公允價值衡量之金融資產－非流動(附註六(三))	890	-	1,678	-
1536 按攤銷後成本衡量之金融資產－非流動(附註六(四)及八)	1,000	-	1,000	-
1550 採用權益法之投資(附註六(七))	139	-	1,183	-
1600 不動產、廠房及設備(附註六(八)及八)	161,300	33	168,255	32
1755 使用權資產(附註六(九))	20,583	4	20,457	4
1780 無形資產	2,641	1	12,138	2
1840 遞延所得稅資產(附註六(十四))	9,365	2	11,164	2
1900 其他非流動資產(附註八)	13,740	3	16,138	3
非流動資產合計	209,658	43	232,375	43
資產總計	\$ 474,810	100	535,555	100
負債及權益				
負債：				
銀行透支	\$ 2,101			
合約負債－流動(附註六(十七))	2130			
應付票據及帳款(附註七)	2170			
其他應付款	2200			
租賃負債－流動(附註六(十二))	2280			
一年內到期長期借款(附註六(十一)及八)	2320			
其他流動負債－其他	2399			
流動負債合計	106,453	22	195,288	37
非流動負債：				
長期借款(附註六(十一)及八)	2540			
租賃負債－非流動(附註六(十二))	2580			
其他非流動負債(附註六(十四)及七)	2600			
非流動負債合計	1,413	-	1,035	-
負債總計	168,690	36	61,153	11
負債總計	275,143	58	256,441	48
歸屬母公司業主之權益(附註六(十五))：				
普通股股本	302,598	64	302,598	57
資本公積	18,486	4	18,486	3
待攤補虧損	(117,619)	(25)	(41,674)	(8)
其他權益	(2,490)	(1)	(1,362)	-
歸屬於母公司業主之權益小計	200,975	42	278,048	52
非控制權益	(1,308)	-	1,066	-
權益總計	199,667	42	279,114	52
負債及權益總計	\$ 474,810	100	535,555	100



董事長：周昀生



經理人：周昀生



會計主管：呂琮怡

(請詳閱後附合併財務報告附註)

易飛網國際旅行社股份有限公司及子公司

合併綜合損益表

民國一〇九年及一〇八年一月一日至十二月三十一日

單位：新台幣千元

	109年度		108年度	
	金額	%	金額	%
4000 營業收入(附註六(十七)及七)	\$ 424,819	100	973,176	100
5000 營業成本(附註六(六)及七)	362,313	85	784,798	80
5900 營業毛利	62,506	15	188,378	20
6000 營業費用(附註六(五)、(十三)、七及十二)				
6100 推銷費用	127,363	30	192,759	20
6200 管理費用	40,039	10	77,684	8
6450 預期信用減損損失	1,959	-	(68)	-
營業費用合計	169,361	40	270,375	28
6900 營業淨損	(106,855)	(25)	(81,997)	(8)
營業外收入及支出(附註六(七)、(十二)、(十九)及七)：				
7010 其他收入	1,150	-	2,273	-
7020 其他利益及損失	34,104	8	33,950	3
7050 財務成本	(1,880)	-	(1,734)	-
7060 採用權益法認列之關聯企業損益之份額	(1,044)	-	133	-
營業外收入及支出合計	32,330	8	34,622	3
稅前淨損	(74,525)	(17)	(47,375)	(5)
7950 減：所得稅費用(利益)(附註六(十四))	3,794	1	(1,309)	-
本期淨損	(78,319)	(18)	(46,066)	(5)
8300 其他綜合損益：				
8310 不重分類至損益之項目				
8316 透過其他綜合損益按公允價值衡量之權益工具投資未實現評價損益	(788)	-	(2,122)	-
8349 減：與不重分類之項目相關之所得稅	-	-	-	-
	(788)	-	(2,122)	-
8360 後續可能重分類至損益之項目				
8361 國外營運機構財務報表換算之兌換差額	(340)	-	44	-
8399 減：與可能重分類之項目相關之所得稅	-	-	-	-
後續可能重分類至損益之項目合計	(340)	-	44	-
8300 本期其他綜合損益	(1,128)	-	(2,078)	-
8500 本期綜合損益總額	(79,447)	(18)	(48,144)	(5)
本期淨利歸屬於：				
8610 母公司業主	(75,945)	(17)	(41,674)	(4)
8620 非控制權益	(2,374)	(1)	(4,392)	(1)
	(78,319)	(18)	(46,066)	(5)
綜合損益總額歸屬於：				
8710 母公司業主	(77,073)	(17)	(43,752)	(5)
8620 非控制權益	(2,374)	(1)	(4,392)	-
	\$ (79,447)	(18)	(48,144)	(5)
9750 基本每股虧損(單位：新台幣元)(附註六(十六))	\$ (2.51)		(1.38)	

(請詳閱後附合併財務報告附註)

董事長：周昀生



經理人：周昀生



會計主管：呂琮怡



易飛網國際旅行社股份有限公司及子公司



合併權益變動表

民國一〇九年及一〇八年十二月三十一日

單位：新台幣千元

歸屬於母公司業主之權益

股本 普通股	資本公積	法定盈餘公積	保留盈餘	待彌補虧損	換算之兌換差	其他權益項目			歸屬於母 公司業主 權益總計	非控制 權益	權益總額
						國外營運機 構財務報表 換算之兌換 差	透過其他綜合損 益按公允價值衡 量之金融資產 未實現損益	其他權益項目			
\$ 302,598	217,181	12,926	(208,340)	716	-	-	-	325,081	7,178	332,259	
-	-	(12,926)	12,926	-	-	-	-	-	-	-	
-	-	-	(41,674)	-	-	-	-	(41,674)	(4,392)	(46,066)	
-	-	-	-	44	(2,122)	-	-	(2,078)	-	(2,078)	
-	-	-	(41,674)	44	(2,122)	-	-	(43,752)	(4,392)	(48,144)	
-	(195,414)	-	195,414	-	-	-	-	-	-	-	
-	(3,281)	-	-	-	-	-	-	(3,281)	7,637	4,356	
-	-	-	-	-	-	-	-	-	(9,357)	(9,357)	
302,598	18,486	-	(41,674)	760	(2,122)	-	-	278,048	1,066	279,114	
-	-	-	(75,945)	-	-	-	-	(75,945)	(2,374)	(78,319)	
-	-	-	-	(340)	(788)	-	-	(1,128)	-	(1,128)	
-	-	-	(75,945)	(340)	(788)	-	-	(77,073)	(2,374)	(79,447)	
\$ 302,598	18,486	-	(117,619)	420	(2,910)	-	-	200,975	(1,308)	199,667	

民國一〇八年一月一日餘額

盈餘指撥及分配：

法定盈餘公積彌補虧損

本期淨損

本期其他綜合損益

本期綜合損益總額

其他資本公積變動：

資本公積彌補虧損

實際取得或處分子公司股權價格與帳面價值差額

非控制權益增減

民國一〇八年十二月三十一日餘額

本期淨損

本期其他綜合損益

本期綜合損益總額

民國一〇九年十二月三十一日餘額

(請詳閱後附合併財務報告附註)



經理人：周昀生



會計主管：呂琮怡



董事長：周昀生

易飛網國際旅行社股份有限公司及子公司

合併現金流量表

民國一〇九年及一〇八年一月一日至十二月三十一日

單位:新台幣千元

	109年度	108年度
營業活動之現金流量：		
本期稅前淨損	\$ (74,525)	(47,375)
調整項目：		
收益費損項目		
折舊費用	18,648	20,537
攤銷費用	10,470	15,165
預期信用減損損失(迴轉利益)	1,959	(68)
透過損益按公允價值衡量金融資產之淨損失(利益)	5,145	(30,043)
利息費用	1,880	1,734
利息收入	(201)	(568)
股利收入	(2)	(803)
採用權益法認列之關聯企業損失(利益)之份額	1,044	(133)
處分及報廢不動產、廠房及設備損失	-	12
存貨跌價及呆滯損失	137	264
其他	623	-
收益費損項目合計	39,703	6,097
與營業活動相關之資產/負債變動數：		
強制透過損益按公允價值衡量之金融資產	(33,592)	71,485
應收票據及應收帳款	10,064	11,228
其他應收款	20,328	5,594
存貨	6,520	(14,782)
預付款項	36,452	5,315
其他流動資產	7,063	(5,473)
合約負債	(38,662)	(29,383)
應付票據及應付帳款	(39,454)	(23,031)
其他應付款	3,615	(10,470)
其他流動負債	(7,368)	5,805
調整項目合計	4,669	22,385
營運產生之現金流出	(69,856)	(24,990)
收取之利息	201	637
收取之股利	2	803
支付之利息	(1,880)	(1,734)
(支付)退還之所得稅	(1,522)	232
營業活動之淨現金流出	(73,055)	(25,052)
投資活動之現金流量：		
處分(取得)按攤銷後成本衡量之金融資產	36,360	(4,871)
取得採用權益法之投資	-	(1,050)
取得不動產、廠房及設備	(2,030)	(6,830)
處分不動產、廠房及設備	-	44
存出保證金減少(增加)	2,399	(2,491)
其他應收款-關係人增加	-	(1,000)
取得無形資產	(973)	(566)
投資活動之淨現金流入(出)	35,756	(16,764)
籌資活動之現金流量：		
銀行透支增加	14,708	-
舉借長期借款	169,000	88,000
償還長期借款	(83,200)	(120,000)
存入保證金增加	(96)	358
租賃本金償還	(10,726)	(10,992)
處分子公司股權(未喪失控制力)	-	4,356
非控制權益變動減少	-	(9,357)
籌資活動之淨現金流入(出)	89,686	(47,635)
匯率變動對現金及約當現金之影響	(340)	44
本期現金及約當現金增加(減少)數	52,047	(89,407)
期初現金及約當現金餘額	33,684	123,091
期末現金及約當現金餘額	\$ 85,731	33,684

董事長：周昀生



(請詳閱後附合併財務報告附註)
經理人：周昀生



會計主管：呂琮怡



易飛網國際旅行社股份有限公司
合併財務報告附註
民國一〇九年度及一〇八年度
(除另有註明者外，所有金額均以新台幣千元為單位)

一、公司沿革

易飛網國際旅行社股份有限公司(以下稱「本公司」)於民國八十八年十二月二十二日奉經濟部核准設立，註冊地址為臺北市中正區衡陽路51號2樓之1。本公司及子公司(以下併稱「合併公司」)主要營業項目係以包辦旅遊方式，自行組團安排旅客國內外觀光旅遊食宿及提供有關服務、接待國內外觀光旅客並安排旅遊食宿及導遊、接受委託代售國內外運輸事業之客票及代辦出入境簽證手續等業務。本公司股票自民國一〇二年十一月二十六日起在財團法人中華民國證券櫃檯買賣中心上櫃買賣。

二、通過財務報告之日期及程序

本合併財務報告已於民國一一〇年三月二十五日經董事會通過發佈。

三、新發布及修訂準則及解釋之適用

(一)已採用金融監督管理委員會認可之新發布及修訂後準則及解釋之影響

合併公司自民國一〇九年一月一日起開始適用新修正之國際財務報導準則，影響說明如下：

1.國際財務報導準則第十六號之修正「新型冠狀病毒肺炎相關租金減讓」

此修正提供一項實務權宜作法，對符合特定條件之租金減讓，承租人得選擇不評估其是否係租賃修改，而係將租賃給付之變動數認列於損益。該修正於民國一〇九年七月經金融監督管理委員會(以下稱金管會)認可，並得提前自民國一〇九年一月一日適用。會計政策詳附註四(十一)。

合併公司選擇提前於民國一〇九年一月一日開始，針對所有符合條件之租金減讓適用該實務權宜作法，此項會計變動對初次適用日並無影響，於民國一〇九年度認列於損益之金額為2,008千元。

2.其 他

下列新修正準則亦係自民國一〇九年一月一日生效，惟對合併財務報告未造成重大影響：

- 國際財務報導準則第三號之修正「業務之定義」
- 國際財務報導準則第九號、國際會計準則第三十九號及國際財務報導準則第七號之修正「利率指標變革」
- 國際會計準則第一號及國際會計準則第八號之修正「重大之定義」

易飛網國際旅行社股份有限公司合併財務報告附註(續)

(二)尚未採用金管會認可之國際財務報導準則之影響

合併公司評估適用下列自民國一一〇年一月一日起生效之新修正之國際財務報導準則，將不致對合併財務報告造成重大影響。

- 國際財務報導準則第四號之修正「暫時豁免適用國際財務報導準則第九號之延長」
- 國際財務報導準則第九號、國際會計準則第三十九號、國際財務報導準則第七號、國際財務報導準則第四號及國際財務報導準則第十六號之修正「利率指標變革－第二階段」

(三)金管會尚未認可之新發布及修訂準則及解釋

國際會計準則理事會已發布及修正但尚未經金管會認可之準則及解釋，對合併公司可能攸關者如下：

新發布或修訂準則	主要修訂內容	理事會發布之生效日
國際會計準則第1號之修正「將負債分類為流動或非流動」	修正條文係為提升準則應用之一致性，以協助企業判定不確定清償日之債務或其他負債於資產負債表究竟應分類為流動(於或可能於一年內到期者)或非流動。 修正條文亦闡明企業可能以轉換為權益來清償之債務之分類規定。	2023.1.1

合併公司現正持續評估上述準則及解釋對合併公司財務狀況與經營結果之影響，相關影響待評估完成時予以揭露。

合併公司預期下列其他尚未認可之新發布及修正準則不致對合併財務報告造成重大影響。

- 國際財務報導準則第十號及國際會計準則第二十八號之修正「投資者與其關聯企業或合資間之資產出售或投入」
- 國際財務報導準則第十七號「保險合約」及國際財務報導準則第十七號之修正
- 國際會計準則第十六號之修正「不動產、廠房及設備－達到預定使用狀態前之價款」
- 國際會計準則第三十七號之修正「虧損性合約－履行合約之成本」
- 國際財務報導準則2018-2020週期之年度改善
- 國際財務報導準則第三號之修正「對觀念架構之引述」
- 國際會計準則第一號之修正「會計政策之揭露」
- 國際會計準則第八號之修正「會計估計之定義」

易飛網國際旅行社股份有限公司合併財務報告附註(續)

四、重大會計政策之彙總說明

本合併財務報告所採用之重大會計政策彙總說明如下。除另有說明者外，下列會計政策已一致適用於本合併財務報告之所有表達期間。

(一) 遵循聲明

本合併財務報告係依照證券發行人財務報告編製準則(以下簡稱「編製準則」)及金管會認可之國際財務報導準則、國際會計準則、解釋及解釋公告(以下簡稱「金管會認可之國際財務報導準則」)編製。

(二) 編製基礎

1. 衡量基礎

除下列資產負債表之重要項目外，本合併財務報告係依歷史成本為基礎編製：

- (1) 依公允價值衡量之透過損益按公允價值衡量金融資產；
- (2) 依公允價值衡量之透過其他綜合損益按公允價值衡量金融資產。

2. 功能性貨幣及表達貨幣

合併公司每一個體均係以各營運所處主要經濟環境之貨幣為其功能性貨幣。本合併財務報告係以本公司之功能性貨幣，新台幣表達。所有以新台幣表達之財務資訊均以新台幣千元為單位。

(三) 合併基礎

1. 合併財務報告編製原則

合併財務報告之編製主體包含本公司及由本公司所控制之個體(即子公司)。當本公司暴露於來自對被投資個體之參與之變動報酬或對該等變動報酬享有權利，且透過對被投資個體之權力有能力影響該等報酬時，本公司控制該個體。

自對子公司取得控制之日起，開始將其財務報告納入合併財務報告，直至喪失控制之日為止。合併財務報告間之交易、餘額及任何未實現收益與費損，業於編製合併財務報告時已全數消除。子公司之綜合損益總額係分別歸屬至本公司業主及非控制權益，即使非控制權益因而成為虧損餘額亦然。

子公司之財務報告業已適當調整，俾使其會計政策與合併公司所使用之會計政策一致。

合併公司對子公司所有權權益之變動，未導致喪失對子公司之控制者，係作為與業主間之權益交易處理。非控制權益之調整數與所支付或收取對價公允價值間之差額，係直接認列於權益且歸屬於本公司業主。

易飛網國際旅行社股份有限公司合併財務報告附註(續)

2. 列入合併財務報告之子公司

列入本合併財務報告之子公司包含：

投資公司名稱	子公司名稱	業務性質	所持股權百分比	
			109.12.31	108.12.31
本公司	易飛翔股份有限公司 (以下稱易飛翔)	控股及轉投資	100.00%	100.00%
"	誠信旅行社股份有限公司 (以下稱誠信)	旅遊業務	100.00%	100.00%
"	Fresh King Enterprises Limited (以下稱Fresh King)	控股及轉投資	100.00%	100.00%
易飛翔	飛龍股份有限公司 (以下稱飛龍)	買賣業務	40.00%	40.00%
"	飛買家股份有限公司 (以下稱飛買家)	無店面零售業務	95.19%	95.19%
飛買家	飛龍股份有限公司	買賣業務	55.00%	55.00%
"	佳品旅行社股份有限公司 (以下稱佳品)	旅遊業務	100.00%	100.00%
飛龍	天慕國際股份有限公司 (原大紅館，以下稱天慕)	買賣業務	100.00%	100.00%
佳品	優速網路科技股份有限公司 (以下稱優速)	資料處理服務	100.00%	100.00%
Fresh King	易飛翔國際旅遊諮詢服務(北京)有限公司 (以下稱易飛翔(北京))	旅遊業務	100.00%	100.00%

(四) 外幣

1. 外幣交易

外幣交易依交易日之匯率換算為功能性貨幣。於後續每一報導期間結束日(以下稱報導日)，外幣貨幣性項目依當日之匯率換算為功能性貨幣。以公允價值衡量之外幣非貨幣性項目依衡量公允價值當日之匯率換算為功能性貨幣，以歷史成本衡量之外幣非貨幣性項目則依交易日之匯率換算。

換算所產生之外幣兌換差異通常係認列於損益，惟以下情況係認列於其他綜合損益：

- (1) 指定為透過其他綜合損益按公允價值衡量之權益工具；
- (2) 指定為國外營運機構淨投資避險之金融負債於避險有效範圍內；或
- (3) 合格之現金流量避險於避險有效範圍內。

2. 國外營運機構

國外營運機構之資產及負債，包括收購時產生之商譽及公允價值調整，係依報導日之匯率換算為本合併財務報告之表達貨幣，收益及費損項目係依當期平均匯率換算為本合併財務報告之表達貨幣，所產生之兌換差額均認列為其他綜合損益。

易飛網國際旅行社股份有限公司合併財務報告附註(續)

當處分國外營運機構致喪失控制、共同控制或重大影響時，與該國外營運機構相關之累計兌換差額係全數重分類為損益。部分處分含有國外營運機構之子公司時，相關累計兌換差額係按比例重新歸屬至非控制權益。部分處分含有國外營運機構之關聯企業或合資之投資時，相關累計兌換差額則按比例重分類至損益。

對國外營運機構之貨幣性應收或應付項目，若尚無清償計畫且不可能於可預見之未來予以清償時，其所產生之外幣兌換損益視為對該國外營運機構淨投資之一部分而認列為其他綜合損益。

(五)資產與負債區分流動與非流動之分類標準

符合下列條件之一之資產列為流動資產，非屬流動資產之所有其他資產則列為非流動資產：

- 1.預期於其正常營業週期中實現該資產，或意圖將其出售或消耗；
- 2.主要為交易目的而持有該資產；
- 3.預期於報導期間後十二個月內實現該資產；或
- 4.該資產為現金或約當現金，但於報導期間後至少十二個月將該資產交換或用以清償負債受到其他限制者除外。

符合下列條件之一之負債列為流動負債，非屬流動負債之所有其他負債則列為非流動負債：

- 1.預期將於正常營業週期中清償該負債；
- 2.主要為交易目的而持有該負債；
- 3.預期將於報導期間後十二個月內到期清償該負債；或
- 4.未具無條件將清償期限遞延至報導期間後至少十二個月之權利之負債。負債之條款，可能依交易對方之選擇，以發行權益工具而導致其清償者，並不影響其分類。

(六)現金及約當現金

現金包括庫存現金及活期存款。約當現金係指可隨時轉換成定額現金且價值變動風險甚小之短期並具高度流動性之投資。定期存款符合前述定義且持有目的係滿足短期現金承諾而非投資或其他目的者，列報約當現金。

(七)金融工具

應收帳款及所發行之債務證券原始係於產生時認列。所有其他金融資產及金融負債原始係於合併公司成為金融工具合約條款之一方時認列。非透過損益按公允價值衡量之金融資產(除不包含重大財務組成部分之應收帳款外)或金融負債原始係按公允價值加計直接可歸屬於該取得或發行之交易成本衡量。不包含重大財務組成部分之應收帳款原始係按交易價格衡量。

易飛網國際旅行社股份有限公司合併財務報告附註(續)

1. 金融資產

金融資產之購買或出售符合慣例交易者，合併公司對以相同方式分類之金融資產，其所有購買及出售一致地採交易日會計處理。

原始認列時金融資產分類為：按攤銷後成本衡量之金融資產、透過其他綜合損益按公允價值衡量之權益工具投資或透過損益按公允價值衡量之金融資產。合併公司僅於改變管理金融資產之經營模式時，始自下一個報導期間之首日起重分類所有受影響之金融資產。

(1) 按攤銷後成本衡量之金融資產

金融資產同時符合下列條件，且未指定為透過損益按公允價值衡量時，係按攤銷後成本衡量：

- 係在以收取合約現金流量為目的之經營模式下持有該金融資產。
- 該金融資產之合約條款產生特定日期之現金流量，完全為支付本金及流通在外本金金額之利息。

該等資產後續以原始認列金額加減計採有效利息法計算之累積攤銷數，並調整任何備抵損失之攤銷後成本衡量。利息收入、外幣兌換損益及減損損失係認列於損益。除列時，將利益或損失列入損益。

(2) 透過其他綜合損益按公允價值衡量之金融資產

合併公司於原始認列時，可作一不可撤銷之選擇，將非持有供交易之權益工具投資後續公允價值變動列報於其他綜合損益。前述選擇係按逐項工具基礎所作成。

屬權益工具投資者後續按公允價值衡量。股利收入(除非明顯代表部分投資成本之回收)係認列於損益。其餘淨利益或損失係認列為其他綜合損益且不重分類至損益。

權益投資之股利收入於合併公司有權利收取股利之日認列(通常係除息日)。

(3) 透過損益按公允價值衡量之金融資產

非屬上述按攤銷後成本衡量或透過其他綜合損益按公允價值衡量之金融資產，係透過損益按公允價值衡量。合併公司於原始認列時，為消除或重大減少會計配比不當，得不可撤銷地將符合按攤銷後成本衡量或透過其他綜合損益按公允價值衡量條件之金融資產，指定為透過損益按公允價值衡量之金融資產。

該等資產後續按公允價值衡量，其淨利益或損失(包含任何股利及利息收入)係認列為損益。

(4) 金融資產減損

合併公司針對按攤銷後成本衡量之金融資產(包括現金及約當現金、按攤銷後成本衡量之金融資產、應收票據及應收帳款、其他應收款、存出保證金及其他金融資產等)及合約資產之預期信用損失認列備抵損失。

易飛網國際旅行社股份有限公司合併財務報告附註(續)

下列金融資產係按十二個月預期信用損失金額衡量備抵損失，其餘係按存續期間預期信用損失金額衡量：

- 判定債務證券於報導日之信用風險低；及
- 其他債務證券及銀行存款之信用風險(即金融工具之預期存續期間發生違約之風險)自原始認列後未顯著增加。

應收帳款及合約資產之備抵損失係按存續期間預期信用損失金額衡量。

存續期間預期信用損失係指金融工具預期存續期間所有可能違約事項產生之預期信用損失。

十二個月預期信用損失係指金融工具於報導日後十二個月內可能違約事項所產生之預期信用損失(或較短期間，若金融工具之預期存續期間短於十二個月時)。

衡量預期信用損失之最長期間為合併公司暴露於信用風險之最長合約期間。

預期信用損失為金融工具預期存續期間信用損失之機率加權估計值。信用損失係按所有現金短收之現值衡量，亦即合併公司依據合約可收取之現金流量與合併公司預期收取之現金流量之差額。預期信用損失係按金融資產之有效利率折現。

於每一報導日合併公司評估按攤銷後成本衡量金融資產及透過其他綜合損益按公允價值衡量之債務證券是否有信用減損。對金融資產之估計未來現金流量具有不利影響之一項或多項事項已發生時，該金融資產已信用減損。金融資產已信用減損之證據包括有關下列事項之可觀察資料：

- 借款人或發行人之重大財務困難；
- 違約，諸如延滯或逾期超過二百七十天；
- 因與借款人之財務困難相關之經濟或合約理由，合併公司給予借款人原本不會考量之讓步；
- 借款人很有可能會聲請破產或進行其他財務重整；或
- 由於財務困難而使該金融資產之活絡市場消失。

按攤銷後成本衡量之金融資產之備抵損失係自資產之帳面金額中扣除。透過其他綜合損益按公允價值衡量債務工具投資之備抵損失係調整損益及認列於其他綜合損益(而不減少資產之帳面金額)。

當合併公司對回收金融資產整體或部分無法合理預期時，係直接減少其金融資產總帳面金額。合併公司係以是否合理預期可回收之基礎個別分析沖銷之時點及金額。合併公司預期已沖銷金額將不會重大迴轉。然而，已沖銷之金融資產仍可強制執行，以符合合併公司回收逾期金額之程序。

易飛網國際旅行社股份有限公司合併財務報告附註(續)

(5) 金融資產之除列

合併公司僅於對來自該資產現金流量之合約權利終止，或已移轉金融資產且該資產所有權之幾乎所有之風險及報酬已移轉予其他企業，或既未移轉亦未保留所有權之幾乎所有風險及報酬且未保留該金融資產之控制時，始將金融資產除列。

合併公司簽訂移轉金融資產之交易，若保留已移轉資產所有權之所有或幾乎所有風險及報酬，則仍持續認列於資產負債表。

2. 金融負債及權益工具

(1) 負債或權益之分類

合併公司發行之債務及權益工具係依據合約協議之實質與金融負債及權益工具之定義分類為金融負債或權益。

(2) 權益交易

權益工具係指表彰合併公司於資產減除其所有負債後剩餘權益之任何合約。合併公司發行之權益工具係以取得之價款扣除直接發行成本後之金額認列。

(3) 金融負債

金融負債係分類為攤銷後成本或透過損益按公允價值衡量。金融負債若屬持有供交易、衍生工具或於原始認列時指定，則分類為透過損益按公允價值衡量。透過損益按公允價值衡量之金融負債係以公允價值衡量，且相關淨利益及損失，包括任何利息費用，係認列於損益。

其他金融負債後續採有效利息法按攤銷後成本衡量。利息費用及兌換損益係認列於損益。除列時之任何利益或損失亦係認列於損益。

(4) 金融負債之除列

合併公司係於合約義務已履行、取消或到期時，除列金融負債。當金融負債條款修改且修改後負債之現金流量有重大差異，則除列原金融負債，並以修改後條款為基礎按公允價值認列新金融負債。

除列金融負債時，其帳面金額與所支付或應支付對價總額(包含任何所移轉之非現金資產或承擔之負債)間之差額認列為損益。

(5) 金融資產及負債之互抵

金融資產及金融負債僅於合併公司目前有法律上有可執行之權利進行互抵及有意圖以淨額交割或同時變現資產及清償負債時，方予以互抵並以淨額表達於資產負債表。

(八) 存貨

存貨係以成本與淨變現價值孰低衡量。成本包括使其達可供使用的地點及狀態所發生之取得成本，並採個別認定法計算。

淨變現價值係指正常營業下之估計售價減除完成出售所需之估計成本後之餘額。

易飛網國際旅行社股份有限公司合併財務報告附註(續)

(九)投資關聯企業

關聯企業係指合併公司對其財務及營運政策具有重大影響，但非控制或聯合控制者。

合併公司對於關聯企業之權益採用權益法處理。權益法下，原始取得時係依成本認列，投資成本包含交易之成本。投資關聯企業之帳面金額包括原始投資時所辨認之商譽，減除任何累計減損損失。

合併財務報告包括自具有重大影響之日起至喪失重大影響之日止，於進行與合併公司會計政策一致性之調整後，合併公司依權益比例認列各該投資關聯企業之損益及其他綜合損益之金額。當關聯企業發生非損益及其他綜合損益之權益變動且不影響合併公司對其之持股比例時，合併公司將所有權益變動按持股比例認列為資本公積。

合併公司與關聯企業間之交易所產生之未實現利益及損失，僅在非關係人投資者對關聯企業之權益範圍內，認列於企業財務報表。

當合併公司依比例應認列關聯企業之損失份額等於或超過其在關聯企業之權益時，即停止認列其損失，而僅於發生法定義務、推定義務或已代該被投資公司支付款項之範圍內，認列額外之損失及相關負債。

(十)不動產、廠房及設備

1.認列與衡量

不動產、廠房及設備項目係依成本(包括資本化之借款成本)減累計折舊及任何累計減損衡量。

不動產、廠房及設備之重大組成部分耐用年限不同時，則視為不動產、廠房及設備之單獨項目(主要組成部分)處理。

不動產、廠房及設備之處分利益或損失係認列於損益。

2.後續成本

後續支出僅於其未來經濟效益很有可能流入合併公司時始予以資本化。

3.折 舊

折舊係依資產成本減除殘值計算，並採直線法於每一組成部分之估計耐用年限內認列於損益。

土地不予提列折舊。

當期及比較期間之估計耐用年限如下：

- (1)建築物：15~50年
- (2)運輸設備：3年
- (3)辦公設備：0.5~6年
- (4)租賃改良：1~5年
- (5)其他設備：3年

易飛網國際旅行社股份有限公司合併財務報告附註(續)

合併公司於每一報導日檢視折舊方法、耐用年限及殘值，並於必要時適當調整。

(十一)租賃

1.租賃之判斷

合併公司係於合約成立日評估合約是否係屬或包含租賃，若合約轉讓對已辨認資產之使用之控制權一段時間以換得對價，則合約係屬或包含租賃。為評估合約是否係屬租賃，合併公司針對以下項目評估：

- (1)該合約涉及使用一項已辨認資產，該已辨認資產係於合約中被明確指定或藉由於可供使用之時被隱含指定，其實體可區分或可代表實質所有產能。若供應者具有可替換該資產之實質性權利，則該資產並非已辨認資產；且
- (2)客戶於整個使用期間具有取得來自使用已辨認資產之幾乎所有經濟效益之權利；且
- (3)客戶於符合下列情況之一時，在整個使用期間取得主導已辨認資產之使用之權利：
 - 客戶在整個使用期間具有主導已辨認資產之使用方式及使用目的之權利；或
 - 有關該資產之使用方式及使用目的之攸關決策係預先決定，且：
 - 客戶在整個使用期間具有操作該資產之權利，且供應者並無改變該等操作指示之權利；或
 - 客戶設計該資產之方式已預先決定其整個使用期間之使用方式及使用目的。

2.承租人

合併公司於租賃開始日認列使用權資產及租賃負債，使用權資產係以成本為原始衡量，該成本包含租賃負債之原始衡量金額，調整租賃開始日或之前支付之任何租賃給付，並加計所發生之原始直接成本及為拆卸、移除標的資產及復原其所在地點或標的資產之估計成本，同時減除收取之任何租賃誘因。

使用權資產後續於租賃開始日至使用權資產之耐用年限屆滿時或租賃期間屆滿時兩者之較早者以直線法提列折舊。此外，合併公司定期評估使用權資產是否發生減損並處理任何已發生之減損損失，並於租賃負債發生再衡量的情況下配合調整使用權資產。

租賃負債係以租賃開始日尚未支付之租賃給付之現值為原始衡量。若租賃隱含利率容易確定，則折現率為該利率，若並非容易確定，則使用合併公司之增額借款利率。一般而言，合併公司係採用其增額借款利率為折現率。

易飛網國際旅行社股份有限公司合併財務報告附註(續)

計入租賃負債衡量之租賃給付包括：

- (1) 固定給付，包括實質固定給付；
- (2) 取決於某項指數或費率之變動租賃給付，採用租賃開始日之指數或費率為原始衡量；
- (3) 預期支付之殘值保證金額；及
- (4) 於合理確定將行使購買選擇權或租賃終止選擇權時之行使價格或所須支付之罰款。

租賃負債後續係以有效利息法計提利息，並於發生以下情況時再衡量其金額：

- (1) 用以決定租賃給付之指數或費率變動導致未來租賃給付有變動；
- (2) 預期支付之殘值保證金額有變動；
- (3) 標的資產購買選擇權之評估有變動；
- (4) 對是否行使延長或終止選擇權之估計有所變動，而更改對租賃期間之評估；
- (5) 租賃標的、範圍或其他條款之修改。

租賃負債因前述用以決定租賃給付之指數或費率變動、殘值保證金額有變動以及購買、延長或終止選擇權之評估變動而再衡量時，係相對應調整使用權資產之帳面金額，並於使用權資產之帳面金額減至零時，將剩餘之再衡量金額認列於損益中。

對於減少租賃範圍之租賃修改，則係減少使用權資產之帳面金額以反映租賃之部分或全面終止，並將其與租賃負債再衡量金額間之差額則認列於損益中。

針對短期租賃及低價值標的資產租賃，合併公司選擇不認列使用權資產及租賃負債，而係將相關租賃給付依直線基礎於租賃期間內認列為費用。

合併公司針對所有符合下列所有條件之租金減讓，選擇採用實務權宜作法，不評估其是否係租賃修改：

- (1) 作為新型冠狀病毒肺炎大流行之直接結果而發生之租金減讓；
- (2) 租賃給付之變動導致租賃之修正後對價與該變動前租賃之對價幾乎相同或較小；
- (3) 租賃給付之任何減少僅影響原於民國一一〇年六月三十日以前到期之給付；且
- (4) 該租賃之其他條款及條件並無實質變動。

於實務權宜作法下，租金減讓導致租賃給付變動時，係於啟動租金減讓之事件或情況發生時將變動數認列於損益。

3. 出租人

合併公司為出租人之交易，係於租賃成立日將租賃合約依其是否移轉附屬於標的資產所有權之幾乎所有風險與報酬分類，若是則分類為融資租賃，否則分類為營業租賃。於評估時，合併公司考量包括租賃期間是否涵蓋標的資產經濟年限之主要部分等相關特定指標。

針對營業租賃，合併公司採直線基礎將所收取之租賃給付於租賃期間內認列為租金收入。

易飛網國際旅行社股份有限公司合併財務報告附註(續)

(十二)無形資產

1.認列及衡量

合併公司取得其他有限耐用年限之無形資產，係以成本減除累計攤銷與累計減損後之金額衡量。

2.後續支出

後續支出僅於可增加相關特定資產之未來經濟效益時始予以資本化。所有其他支出於發生時認列於損益。

3.攤銷

攤銷係依資產成本減除估計殘值計算，並自無形資產達可供使用狀態起，採直線法於其估計耐用年限內認列為損益。

當期及比較期間之估計耐用年限如下：

電腦軟體成本：1~6年

合併公司於每一報導日檢視無形資產之攤銷方法、耐用年限及殘值，並於必要時適當調整。

(十三)非金融資產減損

合併公司於每一報導日評估是否有跡象顯示非金融資產(除存貨、合約資產、遞延所得稅資產外)之帳面金額可能有減損。若有任一跡象存在，則估計該資產之可回收金額。

為減損測試之目的，係將現金流入大部分獨立於其他個別資產或資產群組之現金流入之一組資產作為最小可辨認資產群組。企業合併取得之商譽係分攤至預期可自合併綜效受益之各現金產生單位或現金產生單位群組。

可回收金額為個別資產或現金產生單位之公允價值減處分成本與其使用價值孰高者。於評估使用價值時，估計未來現金流量係以稅前折現率折算至現值，該折現率應反映現時市場對貨幣時間價值及對該資產或現金產生單位特定風險之評估。

個別資產或現金產生單位之可回收金額若低於帳面金額，則認列減損損失。

減損損失係立即認列於損益，且係先減少該現金產生單位受攤商譽之帳面金額，次就該單位內其他各資產帳面金額之比例減少各該資產帳面金額。

商譽減損損失不予迴轉。商譽以外之非金融資產則僅在不超過該資產若未於以前年度認列減損損失時所決定之帳面金額(減除折舊或攤銷)之範圍內迴轉。

易飛網國際旅行社股份有限公司合併財務報告附註(續)

(十四)收入之認列

1.客戶合約之收入

收入係按移轉商品或勞務而預期有權取得之對價衡量。合併公司係於對商品或勞務之控制移轉予客戶而滿足履約義務時認列收入。合併公司依主要收入項目說明如下：

(1)團體旅遊收入

合併公司團體旅遊收入來自於提供組團安排旅客國內外觀光旅遊食宿及接待國內外觀光旅客並安排旅遊食宿及導遊等服務。隨合併公司提供之團體旅遊服務，客戶同時取得並耗用履約效益，相關收入係於勞務提供時逐步認列。

(2)訂房收入及訂票收入

合併公司訂房收入及訂票收入來自於接受委託代售國內外運輸事業之客票等服務。合併公司係以代理人身分提供代購客票服務，並於客票之控制移轉予客戶且無後續義務時認列淨額收入。

(3)銷售商品

合併公司於實體商店通路及網路平台從事零售、旅遊商品之銷售，並於產品實體交付給客戶時認列收入。價款係於客戶購買產品時立即支付。

(4)財務組成部分

合併公司預期所有客戶合約移轉商品或勞務予客戶之時間與客戶為該商品或勞務付款之時間間隔皆不超過一年，因此，合併公司不調整交易價格之貨幣時間價值。

(十五)政府補助

合併公司係於可收到與租賃負債及營運補貼相關之政府補助時，將該未附帶條件之補助認列為其他收益。補償合併公司所發生費用或損失之政府補助，係依有系統之基礎與相關之費用同期認列於損益。

(十六)員工福利

1.確定提撥計畫

確定提撥計畫之提撥義務係於員工提供服務期間內認列為費用。預付提撥數將導致退還現金或減少未來支付之範圍內，列為一項資產。

2.短期員工福利

短期員工福利義務係於提供時認列為費用。若係因員工過去提供服務而使合併公司負有現時之法定或推定支付義務，且該義務能可靠估計時，將該金額認列為負債。

易飛網國際旅行社股份有限公司合併財務報告附註(續)

(十七)所得稅

所得稅包括當期及遞延所得稅。除與企業合併、直接認列於權益或其他綜合損益之項目相關者外，當期所得稅及遞延所得稅應認列於損益。

當期所得稅包括依據當年度課稅所得(損失)計算之預計應付所得稅或應收退稅款，及任何對以前年度應付所得稅或應收退稅款之調整。其金額係按報導日之法定稅率或實質性立法之稅率衡量預期將支付或收取款項之最佳估計值。

遞延所得稅係就資產及負債於財務報導目的之帳面金額與其課稅基礎之暫時性差異予以衡量認列。下列情況產生之暫時性差異不予認列遞延所得稅：

- 1.非屬企業合併之交易原始認列之資產或負債，且於交易當時不影響會計利潤及課稅所得(損失)者；
- 2.因投資子公司、關聯企業及合資權益所產生之暫時性差異，合併公司可控制暫時性差異迴轉之時點且很有可能於可預見之未來不會迴轉者；以及
- 3.商譽原始認列所產生之應課稅暫時性差異。

遞延所得稅係以預期暫時性差異迴轉時之稅率衡量，採用報導日之法定稅率或實質性立法稅率為基礎。

合併公司僅於同時符合下列條件時，始將遞延所得稅資產及遞延所得稅負債互抵：

- 1.有法定執行權將當期所得稅資產及當期所得稅負債互抵；且
- 2.遞延所得稅資產及遞延所得稅負債與下列由同一稅捐機關課徵所得稅之納稅主體之一有關；
 - (1)同一納稅主體；或
 - (2)不同納稅主體，惟各主體意圖在重大金額之遞延所得稅資產預期回收及遞延所得稅負債預期清償之每一未來期間，將當期所得稅負債及資產以淨額基礎清償，或同時實現資產及清償負債。

對於未使用之課稅損失及未使用所得稅抵減遞轉後期，與可減除暫時性差異，在很有可能未來課稅所得可供使用之範圍內，認列為遞延所得稅資產。並於每一報導日予以重評估，就相關所得稅利益非屬很有可能實現之範圍內予以調減；或在變成很有可能未來有足夠課稅所得之範圍內迴轉原已減少之金額。

(十八)每股盈餘

合併公司列示歸屬於本公司普通股權益持有人之基本及稀釋每股盈餘。合併公司基本每股盈餘係以歸屬於本公司普通股權益持有人之損益，除以當期加權平均流通在外普通股股數計算之。稀釋每股盈餘則係將歸屬於本公司普通股權益持有人之損益及加權平均流通在外普通股股數，分別調整所有潛在稀釋普通股之影響後計算之。

易飛網國際旅行社股份有限公司合併財務報告附註(續)

(十九)部門資訊

營運部門係合併公司之組成部分，從事可能賺得收入並發生費用(包括與合併公司內其他組成部分間交易相關之收入及費用)之經營活動。所有營運部門之營運結果均定期由合併公司主要營運決策者複核，以制定分配資源予該部門之決策並評量其績效。各營運部門均具單獨之財務資訊。

五、重大會計判斷、估計及假設不確定性之主要來源

管理階層依金管會認可之國際財務報導準則編製本合併財務報告時，必須作出判斷、估計及假設，其將對會計政策之採用及資產、負債、收益及費用之報導金額有所影響。實際結果可能與估計存有差異。

管理階層持續檢視估計及基本假設，會計估計變動於變動期間及受影響之未來期間予以認列。

會計政策涉及重大判斷，且對本合併財務報告已認列金額有重大影響之情形如下：

合併公司持有益和資訊股份有限公司(以下稱益和公司)35%股權，益和公司其餘65%持股係集中於特定股東，合併公司無法取得董事會或股東會過半數表決權，故判定合併公司對益和公司僅具重大影響力。

對於假設及估計之不確定性中，並未存有將於次一年度造成重大調整之重大風險。

合併公司之會計政策及揭露包含採用公允價值衡量其金融、非金融資產及負債。本公司財會部門負責進行獨立公允價值驗證，藉獨立來源資料使評價結果貼近市場狀態、確認資料來源係獨立、可靠、與其他資源一致以及代表可執行價格，並定期校準評價模型、更新評價模型所需輸入值及資料及其他任何必要之公允價值調整，以確保評價結果係屬合理。

合併公司在衡量其資產和負債時，盡可能使用市場可觀察之輸入值。公允價值之等級係以評價技術使用之輸入值為依據歸類如下：

- (一)第一級：相同資產或負債於活絡市場之公開報價(未經調整)。
- (二)第二級：除包含於第一級之公開報價外，資產或負債之輸入參數係直接(即價格)或間接(即由價格推導而得)可觀察。
- (三)第三級：資產或負債之輸入參數非基於可觀察之市場資料(非可觀察參數)。

衡量公允價值所採用假設之相關資訊請詳附註六(二十)。

易飛網國際旅行社股份有限公司合併財務報告附註(續)

六、重要會計項目之說明

(一)現金及約當現金

	<u>109.12.31</u>	<u>108.12.31</u>
庫存現金及零用金	\$ 1,059	1,225
銀行支票及活期存款	84,672	32,459
合併現金流量表所列之現金及約當現金	<u>\$ 85,731</u>	<u>33,684</u>

合併公司金融資產及負債之利率風險及敏感度分析之揭露請詳附註六(二十)。

(二)透過損益按公允價值衡量之金融資產及負債

	<u>109.12.31</u>	<u>108.12.31</u>
強制透過損益按公允價值衡量之金融資產：		
非衍生金融資產-流動		
國內外上市(櫃)公司股票	\$ 64,429	35,620
非衍生金融資產-非流動		
國內未上市(櫃)公司股票	-	362
	<u>\$ 64,429</u>	<u>35,982</u>

(三)透過其他綜合損益按公允價值衡量之金融資產

	<u>109.12.31</u>	<u>108.12.31</u>
透過其他綜合損益按公允價值衡量之權益工 具-非流動：		
國內非上市(櫃)公司股票	<u>\$ 890</u>	<u>1,678</u>

1.透過其他綜合損益按公允價值衡量之權益工具投資

合併公司持有上述權益工具投資為長期策略性投資且非為交易目的所持有，故已指定為透過其他綜合損益按公允價值衡量。

合併公司民國一〇九年及一〇八年未處分策略性投資，於該期間累積利益及損失未在權益內作任何移轉。

2.信用風險及市場風險資訊請詳附註六(二十)。

3.上述金融資產皆未作為長期借款及融資額度擔保。

易飛網國際旅行社股份有限公司合併財務報告附註(續)

(四)按攤銷後成本衡量之金融資產

	<u>109.12.31</u>	<u>108.12.31</u>
流 動		
受限制資產—定期存款	\$ 16,806	51,340
受限制資產—活期存款	9,456	8,158
其 他	37	3,161
	<u>\$ 26,299</u>	<u>62,659</u>
非 流 動		
受限制資產—定期存款	<u>\$ 1,000</u>	<u>1,000</u>

- 1.合併公司評估係持有該等資產至到期日以收取合約現金流量，且該等金融資產之現金流量完全為支付本金及流通在外本金金額之利息，故列報於按攤銷後成本衡量之金融資產。
- 2.信用風險資訊請詳附註六(二十)。
- 3.上述金融資產設定質押或擔保之明細，請詳附註八。

(五)應收票據及應收帳款

	<u>109.12.31</u>	<u>108.12.31</u>
應收票據—因營業而發生	\$ 9	-
應收帳款	19,449	29,778
減：備抵損失	(2,558)	(855)
	<u>\$ 16,900</u>	<u>28,923</u>

合併公司針對所有應收票據及應收帳款採用簡化作法估計預期信用損失，亦即使用存續期間預期信用損失衡量，為此衡量目的，該等應收票據及應收帳款係按代表客戶依據合約條款支付所有到期金額能力之共同信用風險特性予以分組，並已納入前瞻性之資訊，包括總體經濟及相關產業資訊。合併公司應收票據及應收帳款之預期信用損失分析如下：

	<u>109.12.31</u>		
	<u>應收帳款 帳面金額</u>	<u>加權平均預期 信用損失率</u>	<u>備抵存續期間 預期信用損失</u>
未逾期	\$ 15,549	0%~25%	31
逾期90天以下	570	0%~50%	255
逾期91~180天	622	20%~100%	194
逾期181~270天	2,092	20%~100%	1,453
逾期271天以上	625	100%	625
	<u>\$ 19,458</u>		<u>2,558</u>

易飛網國際旅行社股份有限公司合併財務報告附註(續)

	108.12.31		
	應收帳款 帳面金額	加權平均預期 信用損失率	備抵存續期間 預期信用損失
未逾期	\$ 28,602	0%~25%	11
逾期90天以下	383	0%~25%	96
逾期91~180天	46	25%~50%	23
逾期181~270天	44	25%~50%	22
逾期271天以上	703	100%	703
	<u>\$ 29,778</u>		<u>855</u>

1. 合併公司應收票據及應收帳款之備抵損失變動表如下：

	109年度	108年度
期初餘額	\$ 855	923
提列之減損損失	1,959	(68)
本年度因無法收回而沖銷之金額	(256)	-
期末餘額	<u>\$ 2,558</u>	<u>855</u>

2. 上述金融資產均未設定質押或作為負債之擔保。

(六) 存 貨

	109.12.31	108.12.31
商品	<u>\$ 25,872</u>	<u>32,530</u>

合併公司民國一〇九年度及一〇八年度存貨跌價損失分別為137千元及264千元。

民國一〇九年及一〇八年十二月三十一日，合併公司之存貨均未有提供作質押擔保之情形。

(七) 採用權益法之投資

1. 關聯企業

合併公司採用權益法之關聯企業屬個別不重大者，其彙總財務資訊如下，該等財務資訊係於合併公司之合併財務報告中所包含之金額：

	109.12.31	108.12.31
個別不重大關聯企業之權益之 期末彙總帳面金額	<u>\$ 139</u>	<u>1,183</u>
	109年度	108年度
歸屬於合併公司之份額：		
繼續營業單位本期(淨損)淨利	\$ (1,044)	133
其他綜合損益	-	-
綜合損益總額	<u>\$ (1,044)</u>	<u>133</u>

易飛網國際旅行社股份有限公司合併財務報告附註(續)

2.擔保

合併公司之採用權益法之投資均未有提供作質押擔保之情形。

3.未經查核之採用權益法之投資

採用權益法之投資及合併公司對其所享有之損益及其他綜合損益份額係按未經會計師查核之財務報告計算，惟合併公司管理階層認為上述被投資公司財務報表未經會計師查核，尚不致產生重大影響。

(八)不動產、廠房及設備

合併公司民國一〇九年度及一〇八年度不動產、廠房及設備之變動明細如下：

	自有土地	建築物	運輸設備	辦公設備	租賃改良	其他設備	合計
成本或認定成本：							
民國109年1月1日餘額	\$ 123,558	39,694	1,983	32,282	17,556	2,279	217,352
增 添	-	-	-	226	939	864	2,029
處分及報廢	-	-	-	(69)	(773)	-	(842)
民國109年12月31日餘額	\$ 123,558	39,694	1,983	32,439	17,722	3,143	218,539
民國108年1月1日餘額	\$ 123,558	39,694	1,983	38,759	11,948	2,357	218,299
增 添	-	-	-	1,222	5,608	-	6,830
處分及報廢	-	-	-	(7,698)	-	(78)	(7,776)
兌換差異	-	-	-	(1)	-	-	(1)
民國108年12月31日餘額	\$ 123,558	39,694	1,983	32,282	17,556	2,279	217,352
累計折舊：							
民國109年1月1日餘額	\$ -	7,912	550	28,171	10,739	1,725	49,097
折舊費用	-	1,049	371	3,278	3,024	597	8,319
處分及報廢	-	-	-	(69)	(108)	-	(177)
民國109年12月31日餘額	\$ -	8,961	921	31,380	13,655	2,322	57,239
民國108年1月1日餘額	\$ -	6,863	179	30,501	8,433	1,282	47,258
折舊費用	-	1,049	371	5,321	2,306	513	9,560
處分及報廢	-	-	-	(7,650)	-	(70)	(7,720)
兌換差異	-	-	-	(1)	-	-	(1)
民國108年12月31日餘額	\$ -	7,912	550	28,171	10,739	1,725	49,097
帳面價值：							
民國109年12月31日	\$ 123,558	30,733	1,062	1,059	4,067	821	161,300
民國108年1月1日	\$ 123,558	32,831	1,804	8,258	3,515	1,075	171,041
民國108年12月31日	\$ 123,558	31,782	1,433	4,111	6,817	554	168,255

民國一〇九年及一〇八年十二月三十一日，不動產、廠房及設備已提供作為長期借款及融資額度擔保之情事，請詳閱附註八。

易飛網國際旅行社股份有限公司合併財務報告附註(續)

(九)使用權資產

合併公司承租土地、房屋及建築所認列之使用權資產，其成本、折舊變動明細如下：

	<u>房屋及建築</u>
使用權資產成本：	
民國109年1月1日餘額	\$ 31,380
增 添	12,514
減 少	<u>(10,334)</u>
民國109年12月31日餘額	<u>\$ 33,560</u>
使用權資產之累計折舊及減損損失：	
民國109年1月1日餘額	\$ 10,923
提列折舊	10,335
減 少	<u>(8,281)</u>
民國109年12月31日餘額	<u>\$ 12,977</u>
帳面金額：	
民國109年1月1日	<u>20,457</u>
民國109年12月31日	<u>\$ 20,583</u>

(十)預付款項

	<u>109.12.31</u>	<u>108.12.31</u>
預付團費款及機票款	\$ 23,421	42,877
其 他	<u>3,703</u>	<u>20,699</u>
	<u>\$ 27,124</u>	<u>63,576</u>

(十一)長期借款

合併公司長短期借款之明細、條件與條款如下：

	<u>109.12.31</u>	<u>108.12.31</u>
擔保銀行借款	\$ 165,800	80,000
減：一年內到期部份	<u>(10,447)</u>	<u>(32,000)</u>
合 計	<u>\$ 155,353</u>	<u>48,000</u>
尚未使用額度	<u>\$ 5,200</u>	<u>8,000</u>
利率區間	<u>1%~2.5%</u>	固定定存利率 加0.455%， 浮動計息

易飛網國際旅行社股份有限公司合併財務報告附註(續)

1. 借款之發行及償還

民國一〇九年度及一〇八年度新增金額分別為169,000千元及88,000千元，到期日分別為民國一一六年七月及民國一一一年六月；償還之金額分別為80,000千元及112,000千元。

2. 銀行借款之擔保品

合併公司以資產設定抵押供銀行借款之擔保情形請詳附註八。

(十二) 租賃負債

合併公司租賃負債之帳面金額如下：

	109.12.31	108.12.31
流動	\$ 8,204	8,325
非流動	\$ 11,924	12,118

到期分析請詳附註六(二十)金融工具。

租賃認列於損益之金額如下：

	109年度	108年度
租賃負債之利息費用	\$ 277	230
短期租賃之費用	\$ 832	14,322
低價值租賃資產之費用(不包含短期租賃之低價值租賃)	\$ 587	-
新型冠狀病毒肺炎相關租金減讓	\$ 2,008	

租賃認列於現金流量表之金額如下：

	109年度	108年度
租賃之現金流出總額	\$ 10,414	25,544

合併公司承租房屋及建築作為辦公處所及店面，租賃期間通常為一至六年，部份租賃包含在租賃期間屆滿時得延長與原合約相同期間之選擇權。

(十三) 員工福利

國內合併公司之確定提撥計畫係依勞工退休金條例之規定，依勞工每月工資6%之提繳率，提撥至勞工保險局之勞工退休金個人專戶。在此計畫下國內合併公司提撥固定金額至勞工保險局後，即無支付額外金額之法定或推定義務。列入合併財務報告編製主體之其他國外子公司，則依各該公司註冊國之勞動法令提撥退休金，並以當期應提撥之退休金數額認列。

合併公司民國一〇九年度及一〇八年度確定提撥退休金法下之退休金費用分別為5,731千元及6,176千元，已提撥至勞工保險局。

易飛網國際旅行社股份有限公司合併財務報告附註(續)

(十四)所得稅

1.所得稅費用(利益)

合併公司民國一〇九年度及一〇八年度之所得稅費用(利益)明細如下：

	<u>109年度</u>	<u>108年度</u>
當期所得稅費用	\$ 1,522	-
遞延所得稅費用(利益)	2,272	(1,309)
所得稅費用(利益)	<u>\$ 3,794</u>	<u>(1,309)</u>

合併公司民國一〇九年度及一〇八年度均無直接認列於權益或其他綜合損益之所得稅。

合併公司民國一〇九年度及一〇八年度所得稅費用(利益)與稅前淨損之關係調節如下：

	<u>109年度</u>	<u>108年度</u>
稅前淨損	\$ (74,525)	(47,375)
依本公司所在地國內稅率計算之所得稅	(30,504)	(9,475)
不可扣抵之費損	6,214	239
免稅所得	(6,970)	(1,973)
未認列暫時性差異之變動	25,182	9,900
其他	9,872	-
	<u>\$ 3,794</u>	<u>(1,309)</u>

2.遞延所得稅資產及負債

(1)未認列遞延所得稅資產

合併公司未認列為遞延所得稅資產之項目如下：

	<u>109.12.31</u>	<u>108.12.31</u>
可減除暫時性差異	\$ 133	-
課稅損失	66,724	72,639
	<u>\$ 66,857</u>	<u>72,639</u>

截至民國一〇九年十二月三十一日止，合併公司之虧損扣除金額包括：

A.易飛網

<u>發生年度</u>	<u>金額</u>	<u>稅額影響數</u>	<u>最後可扣抵年度</u>
民國一〇五年度	\$ 21,311	4,262	民國一一五年度
民國一〇六年度	61,872	12,374	民國一一六年度
民國一〇七年度	51,005	10,201	民國一一七年度
民國一〇八年度	51,135	10,227	民國一一八年度
民國一〇九年度	60,750	12,150	民國一一九年度
	<u>\$ 246,073</u>	<u>49,214</u>	

易飛網國際旅行社股份有限公司合併財務報告附註(續)

依所得稅法規定，經稅捐稽徵機關核定之前十年度虧損得自當年度之純益扣除，再行核課所得稅。上列虧損扣除未認列為遞延所得稅資產之金額計66,816千元，係因合併公司於未來並非很有可能具有足夠之課稅所得以供該暫時性差異使用。

B.其他子公司虧損扣除金額合計為126,765千元，稅額影響數為25,353千元。

(2)已認列之遞延所得稅資產及負債

民國一〇九年度及一〇八年度遞延所得稅資產及負債之變動如下：

	未實現兌					總計
	虧損扣抵	換損失	呆帳費用	其	他	
遞延所得稅資產：						
民國109年1月1日餘額	\$ 10,000	27	4	1,133		11,164
(借記)貸記損益表	(2,170)	(27)	453	(55)		(1,799)
民國109年12月31日餘額	\$ 7,830	-	457	1,078		9,365
民國108年1月1日餘額	\$ 10,000	-	4	-		10,004
(借記)貸記損益表	-	27	-	1,133		1,160
民國108年12月31日餘額	\$ 10,000	27	4	1,133		11,164
遞延所得稅負債：						
				未實現		
				兌換利益	其	他
民國109年1月1日餘額			\$	37	-	37
借記(貸記)損益表				473	-	473
民國109年12月31日餘額			\$	510	-	510
民國108年1月1日餘額			\$	84	102	186
借記(貸記)損益表				(47)	(102)	(149)
民國108年12月31日餘額			\$	37	-	37

3.本公司營利事業所得稅結算申報已奉稽徵機關核定至民國一〇六年度。優速已奉稽徵機關核定至民國一〇八年度，其餘子公司皆已奉稽徵機關核定至民國一〇七年度。

易飛網國際旅行社股份有限公司合併財務報告附註(續)

(十五)資本及其他權益

民國一〇九年及一〇八年十二月三十一日，本公司額定股本總額皆為500,000千元，實收股本總額皆為302,598千元，每股面額10元。

1.資本公積

本公司資本公積餘額內容如下：

	<u>109.12.31</u>	<u>108.12.31</u>
發行股票溢價	\$ 8,585	8,585
逾期認股權	9,901	9,901
	<u>\$ 18,486</u>	<u>18,486</u>

依公司法規定，資本公積需優先填補虧損後，始得按股東原有股份之比例以已實現之資本公積發給新股或現金。前項所稱之已實現資本公積，包括超過票面金額發行股票所得之溢額及受領贈與之所得。依發行人募集與發行有價證券處理準則規定，得撥充資本之資本公積，每年撥充之合計金額，不得超過實收資本額百分之十。

2.保留盈餘

依本公司章程規定，年度決算如有本期稅後淨利，除依法繳納所得稅外，應先彌補累積虧損(包括調整未分配盈餘金額)，次就其餘額提存百分之十為法定盈餘公積，但法定盈餘公積累積已達本公司實收資本額時，得不再提列，其餘再依相關法令或主管機關規定，提列或迴轉特別盈餘公積，如尚有餘額，併同期初未分配盈餘(包括調整未分配盈餘金額)，由董事會擬具盈餘分配議案，提請股東會決議分派股東股息紅利。

(1)本公司採行之股利政策如下：

本公司所營業事業目前處於營運成長階段，須以保留盈餘因應營運成長及投資需求之資金，現階段採取剩餘股利政策，並考量平衡股利以不低於當年度稅後淨利之50%分配，但董事會得考量公司實際資金狀況後，擬具分配議案提請股東會決議之。

盈餘之分派採現金股利及股票股利兩種方式配合發放，惟其中現金股利不低於股利總額20%，但股東會得視未來資金規劃調整之。

(2)法定盈餘公積

公司無虧損時，得經股東會決議，以法定盈餘公積發給新股或現金，惟以該項公積超過實收資本額百分之二十五之部分為限。

本公司民國一〇八年度及一〇七年度均虧損，分別於民國一〇九年六月三十日及民國一〇八年六月二十八日經股東常會決議不予分派股利。

易飛網國際旅行社股份有限公司合併財務報告附註(續)

(十六)每股虧損

民國一〇九年度及一〇八年度基本每股虧損及稀釋每股虧損之計算如下：

	<u>109年度</u>	<u>108年度</u>
基本每股虧損		
歸屬於本公司普通股權益持有人之淨損	\$ (75,945)	(41,674)
普通股加權平均流通在外股數(千股)	<u>30,260</u>	<u>30,260</u>
基本每股虧損(元)	<u>\$ (2.51)</u>	<u>(1.38)</u>

本公司無潛在普通股，故無需揭露稀釋每股虧損。

(十七)客戶合約之收入

1.收入之細分

	<u>109年度</u>	<u>108年度</u>
<u>主要產品</u>		
團體旅遊收入	\$ 316,358	679,027
訂票及訂房收入	14,347	87,592
商品銷售、wifi機租賃及其他	94,114	206,557
	<u>\$ 424,819</u>	<u>973,176</u>

2.合約餘額

	<u>109.12.31</u>	<u>108.12.31</u>	<u>108.1.1</u>
應收票據及帳款	\$ <u>16,900</u>	<u>28,923</u>	<u>38,569</u>
合約負債-旅遊服務收入	\$ <u>16,419</u>	<u>55,081</u>	<u>84,464</u>

應收票據及應收帳款及其減損之揭露請詳附註六(五)。

旅遊服務收入來自於提供組團安排旅客國內外觀光旅遊食宿及接待國內外觀光旅客並安排旅遊食宿及導遊等服務。依合併公司與客戶簽訂之合約，合併公司係預先收取客戶之款項，並帳列合約負債。民國一〇九年及一〇八年一月一日合約負債期初餘額於民國一〇九年度及一〇八年度認列為收入之金額分別為29,158千元及57,013千元。

(十八)員工及董事、監察人酬勞

依本公司章程規定，本公司年度如有獲利(所謂獲利係指稅前利益扣除分派員工酬勞及董監酬勞前之利益，是以一次分派方式為之)，應提撥百分之二至百分之十五為員工酬勞，由董事會決議以股票或現金方式發放，其發放對象包含符合一定條件之從屬公司員工；本公司得以上開獲利數額，由董事會決議提撥不得高於百分之五為董事酬勞，員工酬勞及董事酬勞分派案應提股東會報告。

易飛網國際旅行社股份有限公司合併財務報告附註(續)

但公司尚有累積虧損(包括調整未分配盈餘金額)時，應預先保留彌補數額，再依前項比例提撥員工酬勞及董事酬勞。

本公司民國一〇九年度及一〇八年度因稅前虧損，無需提列員工及董事、監察人酬勞，相關資訊可至公開資訊觀測站查詢。若次年度實際分派金額與估列數有差異時，則依會計估變動處理，並將該差異認列為次年度損益。如董事會決議採股票發放員工酬勞，股票酬勞之股數計算基礎係依據董事會決議前一日計算。

(十九)營業外收入及支出

1.其他收入

	109年度	108年度
利息收入	\$ 201	568
租金收入	947	902
股利收入	2	803
	\$ 1,150	2,273

2.其他利益及損失

	109年度	108年度
外幣兌換(損失)利益	\$ (1,776)	664
處分不動產、廠房及設備之損失淨額	-	(12)
透過損益按公允價值衡量之金融資產利益	15,024	30,043
其他	20,856	3,255
	\$ 34,104	33,950

3.財務成本

	109年度	108年度
銀行借款利息	\$ 1,570	1,500
租賃負債之利息	277	230
其他財務費用	33	4
	\$ 1,880	1,734

(二十)金融工具

1.信用風險

信用風險係合併公司因客戶或金融工具之交易對手無法履行合約義務而產生財務損失之風險，主要來自於本公司應收客戶之帳款及證券投資。

易飛網國際旅行社股份有限公司合併財務報告附註(續)

(1) 應收帳款及其他應收款

合併公司採行之政策係僅與信譽卓著之對象進行交易，並於必要情形下取得擔保品以減輕因拖欠所產生財務損失之風險。合併公司係使用公開可取得之財務資訊及彼此交易紀錄對主要客戶進行評等。合併公司持續監督信用暴險以及交易對方之信用評等，並將總交易金額分散至各信用評等合格之客戶，並於每年度重新覆核及核准之交易對方信用額度限額控制信用暴險。

(2) 投資

銀行存款、固定收益投資及其他金融工具之信用風險，係由合併公司財會部門衡量並監控。由於合併公司之交易對象及履約他方均係信用良好之銀行及具投資等級以上之金融機構，無重大之履約疑慮，故無重大之信用風險。

(3) 信用風險之暴險

金融資產之帳面金額代表最大信用暴險金額。民國一〇九年及一〇八年十二月三十一日之最大信用暴險金額分別為212,008千元及200,847元。

(4) 信用風險集中情況

合併公司之客戶群廣大且並無關聯，故信用風險集中度有限。

2. 流動性風險

下表為金融負債之合約到期日，包含估計利息但不包含淨額協議之影響。

	帳面金額	合 約			
		現金流量	1年以內	1~5年	5年以上
109年12月31日					
非衍生金融負債：					
銀行透支	\$ 14,708	14,708	14,708	-	-
應付票據及帳款	20,277	20,277	20,277	-	-
租賃負債	20,128	21,399	9,714	11,685	-
長期借款(含一年內到期)	165,800	175,027	13,163	151,116	10,748
其他應付款	32,723	32,723	32,723	-	-
	\$ 253,636	264,134	90,585	162,801	10,748
108年12月31日					
非衍生金融負債：					
應付票據及帳款	\$ 59,731	59,731	59,731	-	-
租賃負債	20,443	20,443	8,325	12,118	-
長期借款(含一年內到期)	80,000	80,000	32,000	48,000	-
	\$ 160,174	160,174	100,056	60,118	-

合併公司並不預期到期日分析之現金流量發生時點會顯著提早，或實際金額會有顯著不同。

易飛網國際旅行社股份有限公司合併財務報告附註(續)

3. 市場風險

(1) 匯率風險

合併公司暴露於重大外幣匯率風險之金融資產及負債：

	109.12.31			108.12.31		
	外幣	匯率	台幣	外幣	匯率	台幣
<u>金融資產</u>						
<u>貨幣性項目</u>						
美金	\$ 1,270	28.48	36,170	340	29.98	10,193
人民幣	194	4.38	849	2,520	4.305	10,849
日圓	48,626	0.2763	13,435	16,167	0.276	4,462
<u>金融負債</u>						
<u>貨幣性項目</u>						
美金	-	-	-	3	29.98	90
人民幣	7	4.38	31	1,262	4.305	5,433
日圓	2,141	0.2763	592	-	-	-

合併公司之匯率風險主要來自於以外幣計價之現金及約當現金、應收帳款、透過損益按公允價值衡量之金融資產、應付帳款等，於換算時產生外幣兌換損益。於民國一〇九年及一〇八年十二月三十一日當新台幣相對於美金及日圓貶值或升值1%，而其他所有因素維持不變之情況下，民國一〇九年度及一〇八年度之稅後淨損將分別減少或增加498千元及200千元。兩期分析係採用相同基礎。

由於合併公司功能性貨幣種類繁多，故採彙整方式揭露貨幣性項目之兌換損益資訊，民國一〇九年度及一〇八年度外幣兌換損益(含已實現及未實現)分別為(1,776)千元及664千元。

(2) 利率風險

合併公司於報導日有關附息金融工具利率概述如下：

	帳面金額	
	109.12.31	108.12.31
固定利率工具		
— 金融資產	\$ 5,213	52,340
變動利率工具		
— 金融資產	\$ 106,721	39,863
— 金融負債	180,508	80,000

合併公司係依報導日非衍生工具之利率暴險進行敏感度分析，若利率增加/減少一碼，在所有其他變數均維持不變之情況下，合併公司於民國一〇九年度及一〇八年度之稅前淨損將分別增加/減少(184)千元及(100)千元，其主要係來自於變動利率銀行存款之利率風險暴險。

易飛網國際旅行社股份有限公司合併財務報告附註(續)

另，合併公司固定利率工具之金融資產係採攤銷後成本衡量，報導日市場利率變動對損益並無影響，故不擬揭露公允價值變動之敏感性分析。

(3)其他價格風險

如報導日權益證券價格變動(兩期分析係採用相同基礎，且假設其他變動因素不變)，對綜合損益項目之影響如下：

報導日 證券價格	109年度		108年度	
	其他綜合損 益稅後金額	稅後損益	其他綜合損 益稅後金額	稅後損益
	上漲10%	\$ -	6,443	-
下跌10%	\$ -	(6,443)	-	(3,562)

4.公允價值資訊

(1)金融工具之種類及公允價值

合併公司透過損益按公允價值衡量之資產及透過其他綜合損益按公允價值衡量之金融資產係以重複性為基礎按公允價值衡量。各種類金融資產及金融負債之帳面金額及公允價值(包括公允價值等級資訊，但非按公允價值衡量金融工具之帳面金額為公允價值之合理近似值者及租賃負債，依規定無須揭露公允價值資訊)列示如下：

	109.12.31				
	帳面金額	公允價值			合計
		第一級	第二級	第三級	
透過損益按公允價值衡量之金融資產					
國內外上市(櫃)股票	\$ 64,429	64,429	-	-	64,429
透過其他綜合損益按公允價值衡量之金融資產					
國內未上市(櫃)股票-權益工具	\$ 890	-	-	890	890
按攤銷後成本衡量之金融資產					
現金及約當現金	\$ 85,731				
應收票據及應收帳款	16,900				
其他應收款	17,817				
其他金融資產	27,299				
小計	\$ 147,747				
按攤銷後成本衡量之金融負債					
銀行借款	\$ 180,508				
應付票據及應付帳款	20,277				
租賃負債	20,128				
其他應付款	32,723				
小計	\$ 253,636				

易飛網國際旅行社股份有限公司合併財務報告附註(續)

	108.12.31				
	帳面金額	公允價值			合計
		第一級	第二級	第三級	
透過損益按公允價值衡量之金融資產					
國內外上市(櫃)股票	\$ 35,620	35,620	-	-	35,620
國內未上市(櫃)股票	362	-	-	362	362
小計	<u>\$ 35,982</u>	<u>35,620</u>	<u>-</u>	<u>362</u>	<u>35,982</u>
透過其他綜合損益按公允價值衡量之金融資產					
國內未上市(櫃)股票-權益工具	\$ 1,678	-	-	1,678	1,678
按攤銷後成本衡量之金融資產					
現金及約當現金	\$ 33,684				
應收票據及應收帳款	28,923				
其他應收款	38,146				
其他金融資產	63,659				
小計	<u>\$ 164,412</u>				
按攤銷後成本衡量之金融負債					
銀行借款	\$ 80,000				
應付票據及應付帳款	59,731				
租賃負債	20,443				
其他應付款	29,108				
小計	<u>\$ 189,282</u>				

(2)按公允價值衡量金融工具之公允價值評價技術

A.非衍生金融工具

金融工具如有活絡市場公開報價時，則以活絡市場之公開報價為公允價值。主要交易所及經判斷為熱門券之中央政府債券櫃台買賣中心公告之市價，皆屬上市(櫃)權益工具及有活絡市場公開報價之債務工具公允價值之基礎。

若能及時且經常自交易所、經紀商、承銷商、產業公會、訂價服務機構或主管機關取得金融工具之公開報價，且該價格代表實際且經常發生之公平市場交易者，則該金融工具有活絡市場公開報價。如上述條件並未達成，則該市場視為不活絡。一般而言，買賣價差甚大、買賣價差顯著增加或交易量甚少，皆為不活絡市場之指標。

易飛網國際旅行社股份有限公司合併財務報告附註(續)

合併公司所持有之金融工具區分如下：

- 具活絡市場之金融工具：包括上市(櫃)公司股票等具活絡市場交易之金融資產，其公允價值係分別參照市場報價決定。
- 無活絡市場之金融工具：公允價值係以評價技術或參考交易對手報價取得。透過評價技術所取得之公允價值可參照其他實質上條件及特性相似之金融工具之現時公允價值、現金流量折現法或以其他評價技術，包括以合併資產負債表日可取得之市場資訊運用模型計算而得。

(3)第三等級之變動明細表

	透過損益 按公允價值衡量	透過其他綜合損益 按公允價值衡量
民國109年1月1日	\$ 362	1,678
總利益或損失		
認列於損益	(362)	-
認列於其他綜合損益	-	(788)
民國109年12月31日	<u>\$ -</u>	<u>890</u>
民國108年1月1日	\$ 563	3,800
總利益或損失		
認列於損益	(201)	-
認列於其他綜合損益	-	(2,122)
民國108年12月31日	<u>\$ 362</u>	<u>1,678</u>

上述總利益或損失，係列報於「透過其他綜合損益按公允價值衡量之金融資產未實現評價利益(損失)」。其中於民國一〇九年及一〇八年十二月三十一日仍持有之資產相關者如下：

	109年度	108年度
總利益或損失		
認列於其他綜合損益(列報於「透過其他綜合損益按公允價值衡量之金融資產未實現評價損失」)	\$ (788)	(2,122)

(廿一)財務風險管理

1.概要

合併公司因金融工具之使用而暴露於下列風險：

- (1)信用風險
- (2)流動性風險
- (3)市場風險

上述各項風險之暴險資訊、合併公司衡量及管理風險之目標、政策及程序，請詳附註六(二十)。

易飛網國際旅行社股份有限公司合併財務報告附註(續)

2.風險管理架構

合併公司之風險管理政策之建置係為辨認及分析合併公司所面臨之風險，並設定適當風險限額及控制，以監督風險及風險限額之遵循。合併公司係透過定期覆核風險管理政策及系統，以及時反映市場情況及其運作之變化，另透過訓練、管理準則及作業程序，致力於發展一個有紀律且具建設性的控制環境，使所有員工皆了解到自身之角色及義務。

本公司之董事會監督管理階層如何監控合併公司風險管理政策及程序之遵循，及覆核合併公司對於所面臨風險之相關風險管理架構之適當性。內部稽核人員協助本公司董事會扮演監督角色，該等人員進行定期及例外覆核風險管理控制及程序，並將覆核結果報告予董事會。

(廿二)資本管理

合併公司進行資本管理以確保能夠於繼續經營之前提下，藉由將債務及權益餘額最適化，以使股東報酬極大化。合併公司資本結構係由淨債務(即負債總額減除現金及約當現金)及權益(即股本、資本公積、保留盈餘及其他權益項目)組成。合併公司不須遵循其他外部資本規定。民國一〇九年及一〇八年十二月三十一日之負債比率分別為58%及48%，截至民國一〇九年十二月三十一日止，合併公司之資本管理方式並未改變。

(廿三)非現金交易之投資及籌資活動

來自籌資活動之負債之調節如下表：

	<u>109.1.1</u>	<u>現金流量</u>	<u>非現金流量</u>	<u>109.12.31</u>
銀行透支	\$ -	14,708	-	14,708
長期借款	80,000	85,800	-	165,800
存入保證金	997	(96)	-	901
租賃負債	20,443	(10,726)	10,411	20,128
來自籌資活動之負債總額	<u>\$ 101,440</u>	<u>74,978</u>	<u>10,411</u>	<u>186,829</u>
	<u>108.1.1</u>	<u>現金流量</u>	<u>非現金流量</u>	<u>108.12.31</u>
長期借款	\$ 112,000	(32,000)	-	80,000
存入保證金	640	358	-	998
租賃負債	-	(10,992)	31,435	20,443
來自籌資活動之負債總額	<u>\$ 112,640</u>	<u>(42,634)</u>	<u>31,435</u>	<u>101,441</u>

易飛網國際旅行社股份有限公司合併財務報告附註(續)

七、關係人交易

(一)關係人名稱及關係

於本合併財務報告之涵蓋期間內與合併公司有交易之關係人如下：

關係人名稱	與合併公司之關係
超級大租車有限公司	其他關係人(註)
赴台游網路科技股份有限公司	其他關係人(註)
金點資產管理有限公司	其他關係人(註)
寅詠有限公司	其他關係人(註)
臨通資訊股份有限公司	其他關係人(註)
益和資訊股份有限公司	關聯企業
張瑞琳	本公司主要管理階層

註：易飛網公司之董事與其他關係企業之董事為同一人。

(二)與關係人間之重大交易事項

1.銷售商品予關係人

合併公司對關係人之重大銷售金額及其未結清餘額如下：

	銷 貨		應收關係人款項	
	109年度	108年度	109.12.31	108.12.31
其他關係人	\$ 186	6	-	-

合併公司對關係人提供之銷售或勞務，價格與一般客戶相當，收款期間為月結30~90天，與一般交易尚無重大差異。

2.向關係人購買商品

合併公司向關係人進貨金額及未結清餘額如下：

	進 貨		應付關係人款項	
	109年度	108年度	109.12.31	108.12.31
關聯企業	\$ 3,399	-	288	-
其他關係人	2,689	1,800	49	-
	\$ 6,088	1,800	337	-

合併公司對上述公司之進貨價格與合併公司向一般廠商之進貨價格無顯著不同。其付款期限為月結30天，與一般廠商並無顯著不同。

3.對關係人放款：

帳列項目	關係人類別	109.12.31	108.12.31
其他應收款	主要管理階層	\$ -	1,000

易飛網國際旅行社股份有限公司合併財務報告附註(續)

4.其他關係人交易

合併公司關係人交易款項明細如下：

帳列項目	關係人類別	109年度	108年度
營業費用	其他關係人	\$ 86	343
	關聯企業	78	-
租金收入	其他關係人	224	224
	關聯企業	377	-
其他收入	其他關係人	8	8

合併公司與其他關係企業之租賃契約係參考市場行情議定租金，其租金收取均與非關係人相當，按月計算租金收入。

5.存入保證金

關係人類別	109.12.31	108.12.31
其他關係人	\$ 74	71

6.租 賃

合併公司向其他關係企業承租辦公室。於民國一〇九年度及一〇八年度分別認列利息支出87千元及34千元，截至民國一〇九年及一〇八年十二月三十一日止之租賃負債餘額分別為7,976千元及897千元。

(三)主要管理階層人員薪酬

主要管理階層人員報酬包括：

	109年度	108年度
短期員工福利	\$ 4,763	7,546
退休福利	145	221
	<u>\$ 4,908</u>	<u>7,767</u>

董事及其他主要管理階層之薪酬係由薪酬委員會依照個人績效及市場趨勢決定。

八、質押之資產

下列資產係合併公司向航空公司申請購票額度之擔保品、房屋租賃保證金、觀光局之旅行業保證金及提供金融機構作為擔保品等：

資產名稱	109.12.31	108.12.31
不動產、廠房及設備	\$ 154,291	155,340
存出保證金	13,740	16,138
活期存款(帳列按攤銷後成本衡量之金融資產)	9,456	8,158
質押定期存款(帳列按攤銷後成本衡量之金融資產)	17,806	52,340
	<u>\$ 195,293</u>	<u>231,976</u>

易飛網國際旅行社股份有限公司合併財務報告附註(續)

九、重大或有負債及未認列之合約承諾

(一)重大承諾

合併公司於民國一〇九年及一〇八年十二月三十一日，因向航空公司申請購票額度之擔保品等而委託銀行出具履約保證函餘額分別為23,950千元及112,000千元。

(二)或有負債

本公司前董事長周育蔚於民國一〇六年六月七日遭臺北地方法院檢察署就代表公司出售復興航空運輸股份有限公司（簡稱興航公司）股票涉犯內線交易案依法提起公訴，周育蔚已於民國一〇八年五月二十日撤回對第一審判決之上訴，故判決已確定，處有期徒刑壹年捌月，緩刑貳年。

另財團法人證券投資人及期貨交易人保護中心於民國一〇六年依據台北地方法院檢察署起訴書之記載，對本公司與周育蔚等其他被告提起內線交易損害賠償民事訴訟求償，並請求解任本公司前董事長周育蔚之董事職務。前述民事求償雙方已於民國一〇八年七月三十日簽署和解協議書，就和解協議書之內容已達成共識，和解金已由前董事長周育蔚支付，目前因刑事案件尚有共同被告劉信平部分尚未判決確定，故檢察官尚未發還前董事長周育蔚先前繳交之扣案金額。另因周育蔚已於民國一〇八年五月六日辭任本公司之董事及董事長職務，故原判決應解任周育蔚之董事職務無須執行。

(三)合併公司與桃園國際機場股份有限公司簽有Wifi電信服務櫃台經營契約，承諾合併公司得於桃園機場第一航廈及第二航廈設有六處櫃台，並經營電信產品之租賃及銷售等業務，經營期間為民國一〇八年九月一日至一一二年十二月三十一日，合併公司應每月給付3,089千元之權利金。惟受新冠病毒疫情影響，桃園機場客運量大幅減少，依桃機業字第1091000748號函進行履約協調、自民國一〇九年二月一日起，依客運量與去年同期比較衰退情形減免權利金，為期一年。

(四)合併公司與供應商簽訂機加酒系統開發專案契約，截至報告日尚未支付之金額為664千元。

十、重大之災害損失

合併公司因受新冠疫情影響，使營收呈現大幅度下滑，合併公司於疫情期間除樽節支出外，亦向經濟部提出振興貸款申請及向交通部提出營運費用與員工薪資補貼等，於民國一〇九年第二季已陸續核准撥款，截至民國一〇九年十二月三十一日止，已收取之補助款項計22,477千元，帳列營業費用減項；另，合併公司亦以自有資產向往來銀行申請增貸額度。除前述者外，合併公司未來將視實際營運狀況於必要時辦理現金增資。

易飛網國際旅行社股份有限公司合併財務報告附註(續)

十一、重大之期後事項：無。

十二、其他

員工福利、折舊及攤銷費用功能別彙總如下：

性質別	109年度			108年度		
	屬於營業成本者	屬於營業費用者	合計	屬於營業成本者	屬於營業費用者	合計
員工福利費用						
薪資費用	-	68,905	68,905	-	113,212	113,212
勞健保費用	-	10,375	10,375	-	11,784	11,784
退休金費用	-	5,731	5,731	-	6,176	6,176
其他員工福利費用	-	6,576	6,576	-	6,669	6,669
折舊費用	-	18,648	18,648	-	20,537	20,537
攤銷費用	-	10,470	10,470	-	15,165	15,165

十三、附註揭露事項

(一)重大交易事項相關資訊

民國一〇九年度，合併公司依證券發行人財務報告編製準則之規定，應再揭露之重大交易事項相關資訊如下：

1.資金貸與他人：

編號 (註1)	貸出資金 之公司	貸與 對象	往來 科目	是否 為關 係人	本期最 高金額	期末 餘額 (註3)	實際動 支金額	利率 區間	資金 貸與 性質 (註4)	業務往 來金額	有短期融 通資金必 要之原因	提列備 抵損失 金額	擔保品		對個別對象 資金貸 與限額 (註2)	資金貸 與總 限額 (註2)	備註
													名稱	價值			
1	易飛翔股份 有限公司	飛買家股份 有限公司	其他應收 款-關係人	是	40,500	40,500	34,500	2.0%	2	-	營運週轉	-	無	-	39,967	53,289	註5
"	易飛翔股份 有限公司	飛龍股份有 限公司	其他應收 款-關係人	是	10,000	10,000	8,000	2.0%	2	-	營運週轉	-	無	-	39,967	53,289	"
"	易飛翔股份 有限公司	天基國際股 份有限公司 (原大紅館)	其他應收 款-關係人	是	3,500	3,500	3,000	2.0%	2	-	營運週轉	-	無	-	39,967	53,289	"
"	易飛翔股份 有限公司	易飛網國際 旅行社股份 有限公司	其他應收 款-關係人	是	26,000	26,000	26,000	2.0%	2	-	營運週轉	-	無	-	39,967	53,289	"
2	易飛翔國際 旅遊諮詢服 務(北京)有 限公司	天基國際股 份有限公司 (原大紅館)	其他應收 款-關係人	是	2,260	2,260	1,107	2.0%	2	-	營運週轉	-	無	-	-	-	"

註1：編號之填寫方法如下：

- 1.本公司填0。
- 2.被投資公司按公司別由阿拉伯數字1開始依序編號。

註2：資金貸與總額以不超過貸出資金公司淨值之百分之四十為限，對單一對象資金貸與之限額以不超過貸出資金公司淨值之百分之三十為限。本公司直接及間接持有表決權股份百分之百之國外公司間從事資金貸與，資金貸與總額以不超過貸出資金公司之淨值百分之一百為限，對單一對象資金貸與之限額以不超過貸出資金公司淨值之百分之八十為限。淨值以最近期財務報表所載為準。

註3：期末餘額為董事會通過之額度。

註4：資金貸與性質之說明如下：

- 1.有業務往來者請填1。
- 2.有短期融通資金之必要者請填2。

註5：資金貸與總額及個別對象金額超限、資金期限逾一年情形，相關子公司已訂定改善計畫，將相關改善計畫送董事會及監察人，並將依計畫時程完成改善。

註6：上列交易於編製合併財務報表時，業已沖銷。

易飛網國際旅行社股份有限公司合併財務報告附註(續)

2. 為他人背書保證：

單位：新台幣千元

編號	背書保證者公司名稱	被背書保證對象		對單一企業背書保證限額	本期最高背書保證餘額	期末背書保證餘額(註3)	實際動支金額	以財產擔保之背書保證金額	累計背書保證金額佔最近期財務報表淨值之比率	背書保證最高限額	屬母公司對子公司背書保證	屬子公司對母公司背書保證	屬對大陸地區背書保證
		公司名稱	關係										
1	易飛網國際旅行社股份有限公司	飛買家股份有限公司	2	200,975	1,500	1,500	1,500	-	0.75%	200,975	Y	N	N

註1：編號之填寫方法如下：

1. 本公司填0。

2. 被投資公司按公司別由阿拉伯數字1開始依序編號。

註2：背書保證總額不得超過當期股東權益淨值之百分之一百，及對單一企業背書保證總額不得超過當期股東權益淨值之百分之一百為限，惟對海外單一聯屬公司則以不超過當期股東權益淨值之百分之五十為限；如因業務關係從事背書保證者，則不得超過最近一年與本公司交易之總額(雙方間進貨或銷貨金額孰高者)。

註3：期末餘額為董事會通過之額度。

3. 期末持有有價證券情形(不包含投資子公司、關聯企業及合資權益部分)：

持有之公司	有價證券種類及名稱	與有價證券發行人之關係	帳列科目	期末				期中最高持股或出資情形	備註
				股數(千股)	帳面金額	持股比率	公允價值		
本公司	股票-嘻嘻旅遊股份有限公司	無	透過其他綜合損益按公允價值衡量之金融資產	380	890	13.57%	890	13.57%	
	股票-恒涇股份有限公司	"	透過損益按公允價值衡量之金融資產-非流動	110	-	3.11%	-	3.44%	
易飛翔股份有限公司	股票-新日興	無	透過損益按公允價值衡量之金融資產-流動	40	5,300	-%	5,300	-%	@132.5
"	股票-聯電	"	"	100	4,715	-%	4,715	-%	@47.15
"	股票-藥華藥	"	"	180	16,921	-%	16,921	-%	@93.8
"	股票-TPK-KY 宸鴻	"	"	11	509	-%	509	-%	@46.3
"	ETF-香港反	"	"	60	449	-%	449	-%	@7.49
"	股票-元太	"	"	350	16,030	-%	16,030	-%	@45.8
"	股票-AMAZOM.COM INC - AMZN	"	"	0.13	12,058	-%	12,058	-%	@3256.93(美元)
"	股票-UNITED MICROELECTRON - UMC	"	"	35.0	8,403	-%	8,403	-%	@8.43(美元)
"	股票-9603.T HIS CO LTD - JPY	"	"	0.1	44	-%	44	-%	@1,598(日幣)

4. 累積買進或賣出同一有價證券之金額達新台幣三億元或實收資本額百分之二十以上：

買、賣之公司	有價證券種類及名稱	帳列科目	交易對象	關係	期初		買入		賣出			期末		
					股數	金額	股數	金額	股數	售價	帳面成本	處分損益	股數	金額
易飛翔股份有限公司	股票-美股 EXPEDIA GROUP INC (EXPE)	透過損益按公允價值衡量之金融資產-流動	註1	註1	-	-	37,100	66,595	37,100	64,523	66,595	(2,072)	-	-
易飛翔股份有限公司	股票-美股 LAS VEGAS SANDS (LVS)	透過損益按公允價值衡量之金融資產-流動	註1	註1	-	-	47,400	62,401	47,400	60,658	62,401	(1,743)	-	-

註1：係於公開市場交易，無特定對象。

5. 取得不動產之金額達新台幣三億元或實收資本額百分之二十以上：無。

6. 處分不動產之金額達新台幣三億元或實收資本額百分之二十以上：無。

7. 與關係人進、銷貨之金額達新台幣一億元或實收資本額百分之二十以上者：無。

易飛網國際旅行社股份有限公司合併財務報告附註(續)

8.應收關係人款項達新台幣一億元或實收資本額百分之二十以上：無。

9.從事衍生工具交易：無。

10.母子公司間業務關係及重要交易往來情形(僅揭露金額達五百萬以上者)：

編號 (註一)	交易人名稱	交易往來對象	與交易 人之 關係 (註二)	交易往來情形			
				科目 (註四)	金額 (註三)	交易條件	佔合併總營業收入 或總資產比率
0	本公司	易飛翔股份有限公司	1	其他應付款	26,044	資金貸與及利息	5.49%
0	"	飛買家股份有限公司	1	應收帳款	6,331	註三	1.33%
0	"	"	1	銷貨收入	16,154	註三	3.80%
0	"	"	1	進貨	9,896	註三	2.33%
1	易飛翔股份有限公司	飛買家股份有限公司	3	其他應收款	34,559	資金貸與及利息	7.28%
1	"	飛龍股份有限公司	3	其他應收款	8,014	"	1.69%

註一、編號之填寫方式如下：

1.0代表母公司。

2.子公司依公司別由阿拉伯數字1開始依序編號。

註二、與交易人之關係種類標示如下：

1.母公司對子公司。

2.子公司對母公司。

3.子公司對子公司。

註三、母子公司間交易條件交易與一般供應商及客戶尚無顯著不同。

註四、上述交易於編製合併財務報告時，業已沖銷。

(二)轉投資事業相關資訊

民國一〇九年度合併公司之轉投資事業資訊如下(不包含大陸被投資公司)：

投資公司 名稱	被投資公司 名稱	所在 地區	主要營 業項目	原始投資金額		期末持有			期中最高 持股或 出資情形	被投資公司 本期(損)益	本期認列之 投資(損)益	備註
				本期期末	去年年底	股數 (千股)	比率	帳面金額				
本公司	易飛翔股份有限 公司	台灣	控股及轉投資	220,500	220,500	22,050	100.00%	133,222	100.00%	(26,602)	(26,602)	
"	誠信旅行社股份 有限公司	台灣	旅遊業務	30,000	30,000	3,000	100.00%	11,586	100.00%	(1,167)	(1,167)	
"	Fresh King Enterprises Limited	Samoa	控股及轉投資	18,119	18,119	490	100.00%	1,506	100.00%	191	191	
易飛翔股份有 限公司	飛龍股份有限公 司	台灣	買賣業務	20,000	20,000	2,000	40.00%	(989)	40.00%	(15,334)	(6,134)	
"	飛買家股份有限 公司	台灣	無店面零售業 務	57,114	57,114	4,760	95.19%	(23,439)	95.19%	(33,424)	(31,816)	
"	益和資訊股份有 限公司	台灣	電腦軟體服務 業	1,050	1,050	105	35.00%	139	35.00%	(2,984)	(1,044)	
飛買家股份有 限公司	飛龍股份有限公 司	台灣	買賣業務	27,500	27,500	27,500	55.00%	(1,360)	55.00%	(15,334)	(8,434)	
"	佳品旅行社股份 有限公司	台灣	旅遊業務	10,000	10,000	1,000	100.00%	9,705	100.00%	(894)	(894)	
飛龍股份有限 公司	天基國際股份有 限公司(原大紅 館)	台灣	買賣業務	1,800	1,800	300	100.00%	(4,009)	100.00%	(2,716)	(2,716)	
佳品旅行社股 份有限公司	優速網路科技股 份有限公司	台灣	資料處理服務	929	904	93	100.00%	789	100.00%	(43)	(43)	

註：除對益和資訊股份有限公司之投資外，上述交易於編製合併財務報告時業已沖銷。

易飛網國際旅行社股份有限公司合併財務報告附註(續)

(三)大陸投資資訊

1.轉投資大陸地區之事業

大陸被投資 公司名稱	主要營業 項目	實收 資本額	投資 方式	本期期初自 台灣匯出累 積投資金額	本期匯出或 收回投資金額		本期期末自 台灣匯出累 積投資金額	被投資公司 本期損益 (註2)	本公司直接 或間接投資 之持股比例	期中最高 持股或 出資情形	本期認 列投資 損益 (註2)	期末投 資帳面 價值	截至本期 止已匯回 投資收益
					匯出	收回							
易飛網國際旅遊 諮詢服務(北京) 有限公司	旅遊服務	487	(註1)	487	-	-	487	2	100.00%	100.00%	2	(3,736)	-

2.轉投資大陸地區限額

本期期末累計自台灣匯出 赴大陸地區投資金額 (註3)	經濟部投審會核准 投資金額 (註3)	依經濟部投審會規定 赴大陸地區投資限額 (註4)
487	487	120,585

註1：係透過第三地區投資設立公司再投資大陸公司。

註2：係依據被投資公司自行結算之財務報表評價認列。

註3：本表相關新台幣金額係依報導日之匯率換算。

註4：係依投審會民國九十七年八月二十九日修正「在大陸地區從事投資或技術合作審查原則」大陸投資限額為淨值之百分之六十予以計算。

3.重大交易事項

合併公司民國一〇九年度與大陸被投資公司直接或間接之重大交易於編製合併報告時業已沖銷，請詳附註十三(一)「重大交易事項相關資訊」以及「母子公司間業務關係及重要交易往來情形」之說明。

(四)主要股東資訊：

主要股東名稱	股份	持有股數	持股比例
金點資產管理有限公司		7,233,245	23.90%
赴台遊股份有限公司		3,663,808	12.10%
機譽集團有限公司		2,505,600	8.28%
陳明明		1,832,465	6.05%
李克敬		1,831,905	6.05%
台灣惠泉股份有限公司		1,634,034	5.40%

註：(1)本表主要股東資訊係由集保公司以每季最後一個營業日，計算股東持有公司已完成無實體登錄交付(含庫藏股)之普通股及特別股合計達百分之五以上資料。至於公司財務報告所記載股本與公司實際已完成無實體登錄交付股數，可能因編製計算基礎不同或有差異。

易飛網國際旅行社股份有限公司合併財務報告附註(續)

(2)上開資料如屬股東將持股交付信託，係以受託人開立信託專戶之委託人個別分戶揭示。至於股東依據證券交易法令辦理持股超過百分之十之內部人股權申報，其持股包括本人持股加計其交付信託且對信託財產具有運用決定權股份等，有關內部人股權申報資料請參閱公開資訊觀測站。

十四、部門資訊

(一)一般性資訊

合併公司應報導部門係為經營旅遊事業相關之單一營運部門(旅遊部門)，民國一〇九年度及一〇八年度營運部門資訊與合併財務報告資訊一致。

(二)企業整體資訊

1.產業別資訊：請詳附註六(十七)。

2.地區別資訊

合併公司之收入係依據客戶所在地理位置為基礎歸類，民國一〇九年度及一〇八年度之收入均來自於亞洲地區。另，合併公司之非流動資產均位於亞洲地區。

3.主要客戶資訊

合併公司民國一〇九年度及一〇八年度對單一客戶銷售均無佔合併營業收入淨額10%以上者。



安侯建業聯合會計師事務所

KPMG

台北市110615信義路5段7號68樓(台北101大樓)
68F., TAIPEI 101 TOWER, No. 7, Sec. 5,
Xinyi Road, Taipei City 110615, Taiwan (R.O.C.)

Telephone 電話 + 886 2 8101 6666

Fax 傳真 + 886 2 8101 6667

Internet 網址 home.kpmg/tw

會計師查核報告

易飛網國際旅行社股份有限公司董事會 公鑒：

查核意見

易飛網國際旅行社股份有限公司民國一〇九年十二月三十一日之資產負債表，暨民國一〇九年一月一日至十二月三十一日之綜合損益表、權益變動表及現金流量表，以及個體財務報告附註(包括重大會計政策彙總)，業經本會計師查核竣事。

依本會計師之意見上開個體財務報告在所有重大方面係依照證券發行人財務報告編製準則編製，足以允當表達易飛網國際旅行社股份有限公司民國一〇九年十二月三十一日之財務狀況，與民國一〇九年一月一日至十二月三十一日之財務績效與現金流量。

查核意見之基礎

本會計師係依照會計師查核簽證財務報表規則及一般公認審計準則執行查核工作。本會計師於該等準則下之責任將於會計師查核個體財務報告之責任段進一步說明。本會計師所隸屬事務所受獨立性規範之人員已依會計師職業道德規範，與易飛網國際旅行社股份有限公司保持超然獨立，並履行該規範之其他責任。本會計師相信已取得足夠及適切之查核證據，以作為表示查核意見之基礎。

強調事項

如個體財務報告附註十所述，易飛網國際旅行社股份有限公司因受全球新冠疫情影響，使營收有大幅度下滑的情形。本會計師未因此修正查核報告。

關鍵查核事項

關鍵查核事項係指依本會計師之專業判斷，對易飛網國際旅行社股份有限公司民國一〇九年度個體財務報告之查核最為重要之事項。該等事項已於查核個體財務報告整體及形成查核意見之過程中予以因應，本會計師並不對該等事項單獨表示意見。本會計師判斷應溝通在查核報告上之關鍵查核事項如下：

一、收入之認列

有關收入會計政策請詳個體財務報告附註四(十三)；收入明細請詳個體財務報告附註六(十七)所述。

關鍵查核事項之說明：

易飛網國際旅行社股份有限公司(易飛網公司)從事旅遊業務及其相關週邊商品或勞務的提供，主要業務範圍包括：國內外團體旅遊及代訂旅遊及住宿票券等服務，營業收入的態樣依其與客戶的交易條件區分為隨時間經過滿足履約義務並認列收入及於某一時間點滿足履約義務時認列收入，考量易飛網公司的產業特性，其銷售產品的多樣性及銷貨收入係來自於多個營業據點，因此，本會計師將收入認列列為重要查核事項。

因應之查核程序：

本會計師經檢視易飛網公司銷貨交易合約，並依各類交易條件評估收入認列之會計政策，對於不同類型的收入認列分別規劃及執行查核程序，說明如下：

- 1.團體旅遊，係隨時間經過滿足履約義務並認列收入，相關查核程序包括：實地觀察銷貨收入之內部控制制度設計，並抽樣測試其執行的有效性；抽樣測試個別收入交易，核對至客戶訂單、出團紀錄、收款與帳載紀錄等；抽樣選取年度結束日前後期間出團紀錄作為樣本，檢視其是否按勞務提供比例認列收入。
- 2.其他類型銷貨，係於某一時間點滿足履約義務時認列收入，相關查核程序包括：實地觀察銷貨收入之內部控制制度設計，抽樣測試其執行的有效性；抽樣測試個別收入交易，核對至客戶訂單、出貨證明或收款與帳載紀錄等；抽樣選取年度結束日前後期間銷售交易作為樣本，檢視該等銷貨交易的銷售條件、出貨文件及客戶確認文件等。

其他事項

易飛網國際旅行社股份有限公司民國一〇八年度之財務報告係由其他會計師查核，於民國一〇九年三月三十日出具無保留意見之查核報告。

管理階層與治理單位對個體財務報告之責任

管理階層之責任係依照證券發行人財務報告編製準則編製允當表達之個體財務報告，且維持與個體財務報告編製有關之必要內部控制，以確保個體財務報告未存有導因於舞弊或錯誤之重大不實表達。

於編製個體財務報告時，管理階層之責任包括評估易飛網國際旅行社股份有限公司繼續經營之能力、相關事項之揭露，以及繼續經營會計基礎之採用，除非管理階層意圖清算易飛網國際旅行社股份有限公司或停止營業，或除清算或停業外別無實際可行之其他方案。

易飛網國際旅行社股份有限公司之治理單位(含審計委員會)負有監督財務報導流程之責任。

會計師查核個體財務報告之責任

本會計師查核個體財務報告之目的，係對個體財務報告整體是否存有導因於舞弊或錯誤之重大不實表達取得合理確信，並出具查核報告。合理確信係高度確信，惟依照一般公認審計準則執行之查核工作無法保證必能偵出個體財務報告存有之重大不實表達。不實表達可能導因於舞弊或錯誤。如不實表達之個別金額或彙總數可合理預期將影響個體財務報告使用者所作之經濟決策，則被認為具有重大性。

本會計師依照一般公認審計準則查核時，運用專業判斷並保持專業上之懷疑。本會計師亦執行下列工作：

- 1.辨認並評估個體財務報告導因於舞弊或錯誤之重大不實表達風險；對所評估之風險設計及執行適當之因應對策；並取得足夠及適切之查核證據以作為查核意見之基礎。因舞弊可能涉及共謀、偽造、故意遺漏、不實聲明或踰越內部控制，故未偵出導因於舞弊之重大不實表達之風險高於導因於錯誤者。
- 2.對與查核攸關之內部控制取得必要之瞭解，以設計當時情況下適當之查核程序，惟其目的非對易飛網國際旅行社股份有限公司內部控制之有效性表示意見。
- 3.評估管理階層所採用會計政策之適當性，及其所作會計估計與相關揭露之合理性。
- 4.依據所取得之查核證據，對管理階層採用繼續經營會計基礎之適當性，以及使易飛網國際旅行社股份有限公司繼續經營之能力可能產生重大疑慮之事件或情況是否存在重大不確定性，作出結論。本會計師若認為該等事件或情況存在重大不確定性，則須於查核報告中提醒個體財務報告使用者注意個體財務報告之相關揭露，或於該等揭露係屬不適當時修正查核意見。本會計師之結論係以截至查核報告日所取得之查核證據為基礎。惟未來事件或情況可能導致易飛網國際旅行社股份有限公司不再具有繼續經營之能力。
- 5.評估個體財務報告(包括相關附註)之整體表達、結構及內容，以及個體財務報告是否允當表達相關交易及事件。
- 6.對於採用權益法之被投資公司之財務資訊取得足夠及適切之查核證據，以對個體財務報告表示意見。本會計師負責查核案件之指導、監督及執行，並負責形成易飛網國際旅行社股份有限公司查核意見。

本會計師與治理單位溝通之事項，包括所規劃之查核範圍及時間，以及重大查核發現(包括於查核過程中所辨認之內部控制顯著缺失)。

本會計師亦向治理單位提供本會計師所隸屬事務所受獨立性規範之人員已遵循會計師職業道德規範中有關獨立性之聲明，並與治理單位溝通所有可能被認為會影響會計師獨立性之關係及其他事項(包括相關防護措施)。

本會計師從與治理單位溝通之事項中，決定對易飛網國際旅行社股份有限公司民國一〇九年度個體財務報告查核之關鍵查核事項。本會計師於查核報告中敘明該等事項，除非法令不允許公開揭露特定事項，或在極罕見情況下，本會計師決定不於查核報告中溝通特定事項，因可合理預期此溝通所產生之負面影響大於所增進之公眾利益。

安侯建業聯合會計師事務所

黃泳華



會計師：

陳振乾



證券主管機關：金管證審字第1010004977號

核准簽證文號：金管證六字第0940129108號

民國一一〇年三月三十日



易飛網國際旅行社股份有限公司
董事長 呂琮怡

民國一〇九年十二月三十一日

單位：新台幣千元

	109.12.31			108.12.31		
	金額	%	%	金額	%	%
資產						
流動資產：						
1100 現金及約當現金(附註六(一))	\$ 42,541	10	1	7,176	1	2130
1136 按攤銷後成本衡量之金融資產－流動(附註六(四)及八)	10,448	2	10	53,397	10	2170
1170 應收票據及帳款(附註七)	7,967	2	2	12,794	2	2200
1180 應收帳款－關係人(附註七)	6,331	2	4	20,379	4	2220
1200 其他應收款(附註七)	15,754	4	5	30,602	5	2280
130X 存貨(附註六(六))	4,904	1	1	3,104	1	2320
1410 預付款項(附註六(十))	22,834	5	9	47,804	9	2399
1470 其他流動資產	11	-	-	48	-	-
流動資產合計	110,790	26	32	175,304	32	40
非流動資產：						
1510 透過損益按公允價值衡量之金融資產－非流動(附註六(二))	-	-	-	362	-	2540
1517 透過其他綜合損益按公允價值衡量之金融資產－非流動(附註六(三))	890	-	-	1,678	-	2580
1550 採用權益法之投資(附註六(七))	146,314	33	32	174,232	32	2600
1600 不動產、廠房及設備(附註六(八)及八)	155,304	35	30	160,016	30	-
1755 使用權資產(附註六(九))	10,013	2	-	2,314	-	-
1780 無形資產	476	-	2	7,823	2	-
1840 遞延所得稅資產(附註六(十四))	6,676	2	2	10,024	2	3110
1900 其他非流動資產(附註八)	8,919	2	2	9,904	2	3200
非流動資產合計	328,592	74	68	366,353	68	3350
資產總計	\$ 439,382	100	100	541,657	100	3400
負債及權益						
流動負債：						
合約負債－流動(附註六(十七))	\$ 16,419	4	4	55,081	10	10
應付票據及帳款(附註七)	12,079	3	8	43,111	8	8
其他應付款	27,031	6	4	20,352	4	4
其他應付款－關係人(附註七)	26,044	6	11	60,253	11	11
租賃負債－流動(附註六(十二))	4,318	1	1	2,000	1	1
一年內到期長期借款(附註六(十一)及八)	9,614	2	6	32,000	6	6
其他流動負債－其他	1,682	-	-	1,669	-	-
流動負債合計	97,187	22	40	214,466	40	40
非流動負債：						
長期借款(附註六(十一)及八)	135,186	32	9	48,000	9	9
租賃負債－非流動(附註六(十二))	5,177	1	-	299	-	-
其他非流動負債(附註六(十四)及七)	857	-	-	844	-	-
非流動負債合計	141,220	33	9	49,143	9	9
負債總計	238,407	55	49	263,609	49	49
權益(附註六(十五))：						
普通股股本	302,598	69	56	302,598	56	56
資本公積	18,486	4	3	18,486	3	3
待彌補虧損	(117,619)	(27)	(8)	(41,674)	(8)	(8)
其他權益	(2,490)	(1)	-	(1,362)	-	-
權益總計	200,975	45	51	278,048	51	51
負債及權益總計	\$ 439,382	100	100	541,657	100	100



董事長：周昀生



經理人：周昀生

(請參閱本報附體財務報告附註)

會計主管：呂琮怡



易飛網國際旅行社股份有限公司

綜合損益表

民國一〇九年及一〇八年一月一日至十二月三十一日

單位：新台幣千元

	109年度		108年度	
	金額	%	金額	%
4000 營業收入(附註六(十七)及七)	\$ 334,577	100	790,593	100
5000 營業成本(附註六(六)及七)	286,532	86	662,052	84
5900 營業毛利	48,045	14	128,541	16
6000 營業費用(附註六(五)、(十三)、七及十二)				
6100 推銷費用	70,635	21	114,212	15
6200 管理費用	35,541	11	65,385	8
6450 預期信用減損損失	471	-	-	-
營業費用合計	106,647	32	179,597	23
6900 營業淨損	(58,602)	(18)	(51,056)	(7)
營業外收入及支出(附註六(十九)及七)：				
7010 其他收入	1,435	-	1,836	-
7020 其他利益及損失	14,495	5	2,092	-
7050 財務成本	(2,337)	(1)	(1,710)	-
7070 採用權益法認列之子公司、關聯企業及合資損益之份額	(27,578)	(8)	7,067	1
營業外收入及支出合計	(13,985)	(4)	9,285	1
稅前淨損	(72,587)	(22)	(41,771)	(6)
7950 減：所得稅費用(利益)(附註六(十四))	3,358	1	(97)	-
本期淨損	(75,945)	(23)	(41,674)	(6)
8300 其他綜合損益：				
8310 不重分類至損益之項目				
8316 透過其他綜合損益按公允價值衡量之權益工具投資未實現評價損益	(788)	-	(2,122)	-
8349 減：與不重分類之項目相關之所得稅	-	-	-	-
	(788)	-	(2,122)	-
8360 後續可能重分類至損益之項目				
8361 國外營運機構財務報表換算之兌換差額	(340)	-	44	-
8399 減：與可能重分類之項目相關之所得稅	-	-	-	-
後續可能重分類至損益之項目合計	(340)	-	44	-
8300 本期其他綜合損益	(1,128)	-	(2,078)	-
8500 本期綜合損益總額	(77,073)	(23)	(43,752)	(6)
9750 基本每股虧損(單位：新台幣元)(附註六(十六))	\$ (2.51)		(1.38)	

(請詳閱後附個體財務報告附註)

董事長：周昀生



經理人：周昀生



會計主管：呂琮怡



易飛網國際旅行社股份有限公司



民國一〇九年及一〇八年十二月三十一日

單位：新台幣千元

股 本	保留盈餘			其他權益項目				權益總額
	普通 股	資本公積	法定盈 餘公積	國外營運 機構財務 報表換 算之兌換 差	透過其他 綜合損 益按公允 價值衡 量之金融 資產	未實現損 益	權益總額	
\$ 302,598	217,181	12,926	(208,340)	716	-	-	325,081	
-	-	(12,926)	12,926	-	-	-	-	
-	-	-	(41,674)	-	-	-	(41,674)	
-	-	-	-	44	(2,122)	-	(2,078)	
-	-	-	(41,674)	44	(2,122)	-	(43,752)	
-	(195,414)	-	195,414	-	-	-	-	
-	(3,281)	-	-	-	-	-	(3,281)	
302,598	18,486	-	(41,674)	760	(2,122)	-	278,048	
-	-	-	(75,945)	-	-	-	(75,945)	
-	-	-	-	(340)	(788)	-	(1,128)	
-	-	-	(75,945)	(340)	(788)	-	(77,073)	
\$ 302,598	18,486	-	(117,619)	420	(2,910)	-	200,975	

民國一〇八年一月一日餘額

盈餘指撥及分配：

法定盈餘公積彌補虧損

本期淨損

本期其他綜合損益

本期綜合損益總額

其他資本公積變動：

資本公積彌補虧損

實際取得或處分子公司股權價格與帳面價值差額

民國一〇八年十二月三十一日餘額

本期淨損

本期其他綜合損益

本期綜合損益總額

民國一〇九年十二月三十一日餘額

(請詳閱後附個體財務報告附註)



董事長：周昀生



經理人：周昀生



會計主管：呂琮怡

易飛網國際旅行社股份有限公司

現金流量表

民國一〇九年及一〇八年一月一日至十二月三十一日

單位：新台幣千元

	109年度	108年度
營業活動之現金流量：		
本期稅前淨損	\$ (72,587)	(41,771)
調整項目：		
收益費損項目		
折舊費用	9,159	12,349
攤銷費用	7,581	10,963
預期信用減損損失	471	-
透過損益按公允價值衡量金融資產之淨損失(利益)	362	(2,606)
利息費用	2,337	1,710
利息收入	(85)	(332)
股利收入	-	(100)
採用權益法認列之關聯企業損失(利益)之份額	27,578	(7,067)
處分及報廢不動產、廠房及設備損失	-	12
其他	6	-
收益費損項目合計	47,409	14,929
與營業活動相關之資產/負債變動數：		
強制透過損益按公允價值衡量之金融資產	-	9,704
應收票據及帳款	4,355	12,636
應收帳款—關係人	14,049	(16,647)
其他應收款	14,821	(7,199)
存貨	(1,800)	329
預付款項	24,970	16,842
其他流動資產	37	(46)
合約負債	(38,662)	(29,383)
應付票據及帳款	(31,032)	(28,257)
其他應付款	6,679	596
其他應付款—關係人	(34,209)	59,684
其他流動負債	14	777
調整項目合計	6,631	33,965
營運產生之現金流出	(65,956)	(7,806)
收取之利息	112	331
收取之股利	-	100
支付之利息	(2,337)	(1,710)
營業活動之淨現金流出	(68,181)	(9,085)
投資活動之現金流量：		
處分(取得)按攤銷後成本衡量之金融資產	42,949	(6,745)
處分採用權益法之投資	-	904
採用權益法之被投資公司減資退回股款	-	3,403
取得不動產、廠房及設備	(56)	(1,622)
處分不動產、廠房及設備	-	44
無形資產增加	(234)	(212)
存出保證金減少(增加)	985	(78)
投資活動之淨現金流入(流出)	43,644	(4,306)
籌資活動之現金流量：		
舉借長期借款	144,800	88,000
償還長期借款	(80,000)	(120,000)
租賃本金償還	(4,900)	(4,948)
存入保證金增加	2	98
籌資活動之淨現金流入(流出)	59,902	(36,850)
本期現金及約當現金增加(減少)數	35,365	(50,241)
期初現金及約當現金餘額	7,176	57,417
期末現金及約當現金餘額	\$ 42,541	7,176

(請詳閱後附個體財務報告附註)

董事長：周昀生



經理人：周昀生



會計主管：呂琮怡



易飛網國際旅行社股份有限公司
個體財務報告附註
民國一〇九年度及一〇八年度
(除另有註明者外，所有金額均以新台幣千元為單位)

一、公司沿革

易飛網國際旅行社股份有限公司(以下稱「本公司」)於民國八十八年十二月二十二日奉經濟部核准設立，註冊地址為臺北市中正區衡陽路51號2樓之1。本公司主要營業項目係以包辦旅遊方式，自行組團安排旅客國內外觀光旅遊食宿及提供有關服務、接待國內外觀光旅客並安排旅遊食宿及導遊、接受委託代售國內外運輸事業之客票及代辦出入境簽證手續等業務。本公司股票自民國一〇二年十一月二十六日起在財團法人中華民國證券櫃檯買賣中心上櫃買賣。

二、通過財務報告之日期及程序

本個體財務報告已於民國一一〇年三月二十五日經董事會通過發佈。

三、新發布及修訂準則及解釋之適用

(一)已採用金融監督管理委員會認可之新發布及修訂後準則及解釋之影響

本公司自民國一〇九年一月一日起開始適用下列新修正之國際財務報導準則，影響說明如下：

1.國際財務報導準則第十六號之修正「新型冠狀病毒肺炎相關租金減讓」

此修正提供一項實務權宜作法，對符合特定條件之租金減讓，承租人得選擇不評估其是否係租賃修改，而係將租賃給付之變動數認列於損益。該修正於民國一〇九年七月經金融監督管理委員會(以下稱金管會)認可，並得提前自民國一〇九年一月一日適用。會計政策詳附註四(十四)。

本公司選擇提前於民國一〇九年一月一日開始，針對所有符合條件之租金減讓適用該實務權宜作法，此項會計變動對初次適用日並無影響，於民國一〇九年度認列於損益之金額為160千元。

2.其他

下列新修正準則亦係自民國一〇九年一月一日生效，惟對個體財務報告未造成重大影響：

- 國際財務報導準則第三號之修正「業務之定義」
- 國際財務報導準則第九號、國際會計準則第三十九號及國際財務報導準則第七號之修正「利率指標變革」
- 國際會計準則第一號及國際會計準則第八號之修正「重大之定義」

易飛網國際旅行社股份有限公司個體財務報告附註(續)

(二)尚未採用金管會認可之國際財務報導準則之影響

本公司評估適用下列自民國一一〇年一月一日起生效之新修正之國際財務報導準則，將不致對個體財務報告造成重大影響。

- 國際財務報導準則第四號之修正「暫時豁免適用國際財務報導準則第九號之延長」
- 國際財務報導準則第九號、國際會計準則第三十九號、國際財務報導準則第七號、國際財務報導準則第四號及國際財務報導準則第十六號之修正「利率指標變革－第二階段」

(三)金管會尚未認可之新發布及修訂準則及解釋

國際會計準則理事會已發布及修正但尚未經金管會認可之準則及解釋，對本公司可能攸關者如下：

新發布或修訂準則	主要修訂內容	理事會發布之生效日
國際會計準則第1號之修正「將負債分類為流動或非流動」	修正條文係為提升準則應用之一致性，以協助企業判定不確定清償日之債務或其他負債於資產負債表究竟應分類為流動(於或可能於一年內到期者)或非流動。 修正條文亦闡明企業可能以轉換為權益來清償之債務之分類規定。	2023.1.1

本公司現正持續評估上述準則及解釋對本公司財務狀況與經營結果之影響，相關影響待評估完成時予以揭露。

本公司預期下列其他尚未認可之新發布及修正準則不致對個體財務報告造成重大影響。

- 國際財務報導準則第十號及國際會計準則第二十八號之修正「投資者與其關聯企業或合資間之資產出售或投入」
- 國際財務報導準則第十七號「保險合約」及國際財務報導準則第十七號之修正
- 國際會計準則第十六號之修正「不動產、廠房及設備－達到預定使用狀態前之價款」
- 國際會計準則第37號之修正「虧損性合約－履行合約之成本」
- 國際財務報導準則2018-2020週期之年度改善
- 國際財務報導準則第3號之修正「對觀念架構之引述」
- 國際會計準則第一號之修正「會計政策之揭露」
- 國際會計準則第八號之修正「會計估計之定義」

易飛網國際旅行社股份有限公司個體財務報告附註(續)

四、重大會計政策之彙總說明

本個體財務報告所採用之重大會計政策彙總說明如下。除另有說明者外，下列會計政策已一致適用於本個體財務報告之所有表達期間。

(一) 遵循聲明

本個體財務報告係依照證券發行人財務報告編製準則。

(二) 編製基礎

1. 衡量基礎

除下列資產負債表之重要項目外，本個體財務報告係依歷史成本為基礎編製：

- (1) 依公允價值衡量之透過損益按公允價值衡量金融資產；
- (2) 依公允價值衡量之透過其他綜合損益按公允價值衡量金融資產。

2. 功能性貨幣及表達貨幣

本公司每一個體均係以各營運所處主要經濟環境之貨幣為其功能性貨幣。本個體財務報告係以本公司之功能性貨幣，新台幣表達。所有以新台幣表達之財務資訊均以新台幣千元為單位。

(三) 外幣

1. 外幣交易

外幣交易依交易日之匯率換算為功能性貨幣。於後續每一報導期間結束日(以下稱報導日)，外幣貨幣性項目依當日之匯率換算為功能性貨幣。以公允價值衡量之外幣非貨幣性項目依衡量公允價值當日之匯率換算為功能性貨幣，以歷史成本衡量之外幣非貨幣性項目則依交易日之匯率換算。

換算所產生之外幣兌換差異通常係認列於損益，惟以下情況係認列於其他綜合損益：

- (1) 指定為透過其他綜合損益按公允價值衡量之權益工具；
- (2) 指定為國外營運機構淨投資避險之金融負債於避險有效範圍內；或
- (3) 合格之現金流量避險於避險有效範圍內。

2. 國外營運機構

國外營運機構之資產及負債，包括收購時產生之商譽及公允價值調整，係依報導日之匯率換算為新台幣，收益及費損項目係依當期平均匯率換算為新台幣，所產生之兌換差額均認列為其他綜合損益。

當處分國外營運機構致喪失控制、共同控制或重大影響時，與該國外營運機構相關之累計兌換差額係全數重分類為損益。部分處分含有國外營運機構之子公司時，相關累計兌換差額係按比例重新歸屬至非控制權益。部分處分含有國外營運機構之關聯企業或合資之投資時，相關累計兌換差額則按比例重分類至損益。

易飛網國際旅行社股份有限公司個體財務報告附註(續)

對國外營運機構之貨幣性應收或應付項目，若尚無清償計畫且不可能於可預見之未來予以清償時，其所產生之外幣兌換損益視為對該國外營運機構淨投資之一部分而認列為其他綜合損益。

(四)資產與負債區分流動與非流動之分類標準

符合下列條件之一之資產列為流動資產，非屬流動資產之所有其他資產則列為非流動資產：

- 1.預期於其正常營業週期中實現該資產，或意圖將其出售或消耗；
- 2.主要為交易目的而持有該資產；
- 3.預期於報導期間後十二個月內實現該資產；或
- 4.該資產為現金或約當現金，但於報導期間後至少十二個月將該資產交換或用以清償負債受到其他限制者除外。

符合下列條件之一之負債列為流動負債，非屬流動負債之所有其他負債則列為非流動負債：

- 1.預期將於正常營業週期中清償該負債；
- 2.主要為交易目的而持有該負債；
- 3.預期將於報導期間後十二個月內到期清償該負債；或
- 4.未具無條件將清償期限遞延至報導期間後至少十二個月之權利之負債。負債之條款，可能依交易對方之選擇，以發行權益工具而導致其清償者，並不影響其分類。

(五)現金及約當現金

現金包括庫存現金及活期存款。約當現金係指可隨時轉換成定額現金且價值變動風險甚小之短期並具高度流動性之投資。定期存款符合前述定義且持有目的係滿足短期現金承諾而非投資或其他目的者，列報約當現金。

(六)金融工具

應收帳款及所發行之債務證券原始係於產生時認列。所有其他金融資產及金融負債原始係於本公司成為金融工具合約條款之一方時認列。非透過損益按公允價值衡量之金融資產(除不包含重大財務組成部分之應收帳款外)或金融負債原始係按公允價值加計直接可歸屬於該取得或發行之交易成本衡量。不包含重大財務組成部分之應收帳款原始係按交易價格衡量。

1.金融資產

金融資產之購買或出售符合慣例交易者，本公司對以相同方式分類之金融資產，其所有購買及出售一致地採交易日會計處理。

原始認列時金融資產分類為：按攤銷後成本衡量之金融資產、透過其他綜合損益按公允價值衡量之權益工具投資或透過損益按公允價值衡量之金融資產。本公司僅於改變管理金融資產之經營模式時，始自下一個報導期間之首日起重分類所有受影響之金融資產。

易飛網國際旅行社股份有限公司個體財務報告附註(續)

(1)按攤銷後成本衡量之金融資產

金融資產同時符合下列條件，且未指定為透過損益按公允價值衡量時，係按攤銷後成本衡量：

- 係在以收取合約現金流量為目的之經營模式下持有該金融資產。
- 該金融資產之合約條款產生特定日期之現金流量，完全為支付本金及流通在外本金金額之利息。

該等資產後續以原始認列金額加減計採有效利息法計算之累積攤銷數，並調整任何備抵損失之攤銷後成本衡量。利息收入、外幣兌換損益及減損損失係認列於損益。除列時，將利益或損失列入損益。

(2)透過其他綜合損益按公允價值衡量之金融資產

本公司於原始認列時，可作一不可撤銷之選擇，將非持有供交易之權益工具投資後續公允價值變動列報於其他綜合損益。前述選擇係按逐項工具基礎所作成。

屬權益工具投資者後續按公允價值衡量。股利收入(除非明顯代表部分投資成本之回收)係認列於損益。其餘淨利益或損失係認列為其他綜合損益且不重分類至損益。

權益投資之股利收入於本公司有權利收取股利之日認列(通常係除息日)。

(3)透過損益按公允價值衡量之金融資產

非屬上述按攤銷後成本衡量或透過其他綜合損益按公允價值衡量之金融資產，係透過損益按公允價值衡量。本公司於原始認列時，為消除或重大減少會計配比不當，得不可撤銷地將符合按攤銷後成本衡量或透過其他綜合損益按公允價值衡量條件之金融資產，指定為透過損益按公允價值衡量之金融資產。

該等資產後續按公允價值衡量，其淨利益或損失(包含任何股利及利息收入)係認列為損益。

(4)金融資產減損

本公司針對按攤銷後成本衡量之金融資產(包括現金及約當現金、按攤銷後成本衡量之金融資產、應收票據及應收帳款、其他應收款、存出保證金及其他金融資產等)及合約資產之預期信用損失認列備抵損失。

下列金融資產係按十二個月預期信用損失金額衡量備抵損失，其餘係按存續期間預期信用損失金額衡量：

- 判定債務證券於報導日之信用風險低；及
- 其他債務證券及銀行存款之信用風險(即金融工具之預期存續期間發生違約之風險)自原始認列後未顯著增加。

應收帳款及合約資產之備抵損失係按存續期間預期信用損失金額衡量。

存續期間預期信用損失係指金融工具預期存續期間所有可能違約事項產生之預期信用損失。

易飛網國際旅行社股份有限公司個體財務報告附註(續)

十二個月預期信用損失係指金融工具於報導日後十二個月內可能違約事項所產生之預期信用損失(或較短期間，若金融工具之預期存續期間短於十二個月時)。

衡量預期信用損失之最長期間為本公司暴露於信用風險之最長合約期間。

預期信用損失為金融工具預期存續期間信用損失之機率加權估計值。信用損失係按所有現金短收之現值衡量，亦即本公司依據合約可收取之現金流量與本公司預期收取之現金流量之差額。預期信用損失係按金融資產之有效利率折現。

於每一報導日本公司評估按攤銷後成本衡量金融資產及透過其他綜合損益按公允價值衡量之債務證券是否有信用減損。對金融資產之估計未來現金流量具有不利影響之一項或多項事項已發生時，該金融資產已信用減損。金融資產已信用減損之證據包括有關下列事項之可觀察資料：

- 借款人或發行人之重大財務困難；
- 違約，諸如延滯或逾期超過二百七十天；
- 因與借款人之財務困難相關之經濟或合約理由，本公司給予借款人原本不會考量之讓步；
- 借款人很有可能會聲請破產或進行其他財務重整；或
- 由於財務困難而使該金融資產之活絡市場消失。

按攤銷後成本衡量之金融資產之備抵損失係自資產之帳面金額中扣除。透過其他綜合損益按公允價值衡量債務工具投資之備抵損失係調整損益及認列於其他綜合損益(而不減少資產之帳面金額)。

當本公司對回收金融資產整體或部分無法合理預期時，係直接減少其金融資產總帳面金額。本公司係以是否合理預期可回收之基礎個別分析沖銷之時點及金額。本公司預期已沖銷金額將不會重大迴轉。然而，已沖銷之金融資產仍可強制執行，以符合本公司回收逾期金額之程序。

(5)金融資產之除列

本公司僅於對來自該資產現金流量之合約權利終止，或已移轉金融資產且該資產所有權之幾乎所有之風險及報酬已移轉予其他企業，或既未移轉亦未保留所有權之幾乎所有風險及報酬且未保留該金融資產之控制時，始將金融資產除列。

本公司簽訂移轉金融資產之交易，若保留已移轉資產所有權之所有或幾乎所有風險及報酬，則仍持續認列於資產負債表。

2.金融負債及權益工具

(1)負債或權益之分類

本公司發行之債務及權益工具係依據合約協議之實質與金融負債及權益工具之定義分類為金融負債或權益。

易飛網國際旅行社股份有限公司個體財務報告附註(續)

(2) 權益交易

權益工具係指表彰本公司於資產減除其所有負債後剩餘權益之任何合約。本公司發行之權益工具係以取得之價款扣除直接發行成本後之金額認列。

(3) 金融負債

金融負債係分類為攤銷後成本或透過損益按公允價值衡量。金融負債若屬持有供交易、衍生工具或於原始認列時指定，則分類為透過損益按公允價值衡量。透過損益按公允價值衡量之金融負債係以公允價值衡量，且相關淨利益及損失，包括任何利息費用，係認列於損益。

其他金融負債後續採有效利息法按攤銷後成本衡量。利息費用及兌換損益係認列於損益。除列時之任何利益或損失亦係認列於損益。

(4) 金融負債之除列

本公司係於合約義務已履行、取消或到期時，除列金融負債。當金融負債條款修改且修改後負債之現金流量有重大差異，則除列原金融負債，並以修改後條款為基礎按公允價值認列新金融負債。

除列金融負債時，其帳面金額與所支付或應支付對價總額(包含任何所移轉之非現金資產或承擔之負債)間之差額認列為損益。

(5) 金融資產及負債之互抵

金融資產及金融負債僅於本公司目前有法律上有可執行之權利進行互抵及有意圖以淨額交割或同時變現資產及清償負債時，方予以互抵並以淨額表達於資產負債表。

(七) 存貨

存貨係以成本與淨變現價值孰低衡量。成本包括使其達可供使用的地點及狀態所發生之取得成本，並採個別認定法計算。

淨變現價值係指正常營業下之估計售價減除完成出售所需之估計成本後之餘額。

(八) 投資子公司

於編製個體財務報告時，本公司對具控制力之被投資公司係採權益法評價。在權益法下，個體財務報告當期損益及其他綜合損益與合併基礎編製之財務報告中當期損益及其他綜合損益歸屬於母公司業主之分攤數相同，且個體財務報告業主權益與合併基礎編製之財務報告中歸屬於母公司業主之權益相同。

本公司對子公司所有權權益之變動，未導致喪失控制者，作為與業主間之權益交易處理。

(九) 不動產、廠房及設備

1. 認列與衡量

不動產、廠房及設備項目係依成本(包括資本化之借款成本)減累計折舊及任何累計減損衡量。

易飛網國際旅行社股份有限公司個體財務報告附註(續)

不動產、廠房及設備之重大組成部分耐用年限不同時，則視為不動產、廠房及設備之單獨項目(主要組成部分)處理。

不動產、廠房及設備之處分利益或損失係認列於損益。

2. 後續成本

後續支出僅於其未來經濟效益很有可能流入本公司時始予以資本化。

3. 折 舊

折舊係依資產成本減除殘值計算，並採直線法於每一組成部分之估計耐用年限內認列於損益。

土地不予提列折舊。

當期及比較期間之估計耐用年限如下：

- (1) 建築物：15~50年
- (2) 運輸設備：3年
- (3) 辦公設備：0.5~6年
- (4) 租賃改良：1~5年
- (5) 其他設備：3年

本公司於每一報導日檢視折舊方法、耐用年限及殘值，並於必要時適當調整。

(十) 租 賃

1. 租賃之判斷

本公司係於合約成立日評估合約是否係屬或包含租賃，若合約轉讓對已辨認資產之使用之控制權一段時間以換得對價，則合約係屬或包含租賃。為評估合約是否係屬租賃，本公司針對以下項目評估：

- (1) 該合約涉及使用一項已辨認資產，該已辨認資產係於合約中被明確指定或藉由於可供使用之時被隱含指定，其實體可區分或可代表實質所有產能。若供應者具有可替換該資產之實質性權利，則該資產並非已辨認資產；且
- (2) 客戶於整個使用期間具有取得來自使用已辨認資產之幾乎所有經濟效益之權利；且
- (3) 客戶於符合下列情況之一時，在整個使用期間取得主導已辨認資產之使用之權利：
 - 客戶在整個使用期間具有主導已辨認資產之使用方式及使用目的之權利；或
 - 有關該資產之使用方式及使用目的之攸關決策係預先決定，且：
 - 客戶在整個使用期間具有操作該資產之權利，且供應者並無改變該等操作指示之權利；或
 - 客戶設計該資產之方式已預先決定其整個使用期間之使用方式及使用目的。

易飛網國際旅行社股份有限公司個體財務報告附註(續)

2. 承租人

本公司於租賃開始日認列使用權資產及租賃負債，使用權資產係以成本為原始衡量，該成本包含租賃負債之原始衡量金額，調整租賃開始日或之前支付之任何租賃給付，並加計所發生之原始直接成本及為拆卸、移除標的資產及復原其所在地點或標的資產之估計成本，同時減除收取之任何租賃誘因。

使用權資產後續於租賃開始日至使用權資產之耐用年限屆滿時或租賃期間屆滿時兩者之較早者以直線法提列折舊。此外，本公司定期評估使用權資產是否發生減損並處理任何已發生之減損損失，並於租賃負債發生再衡量的情況下配合調整使用權資產。

租賃負債係以租賃開始日尚未支付之租賃給付之現值為原始衡量。若租賃隱含利率容易確定，則折現率為該利率，若並非容易確定，則使用本公司之增額借款利率。一般而言，本公司係採用其增額借款利率為折現率。

計入租賃負債衡量之租賃給付包括：

- (1) 固定給付，包括實質固定給付；
- (2) 取決於某項指數或費率之變動租賃給付，採用租賃開始日之指數或費率為原始衡量；
- (3) 預期支付之殘值保證金額；及
- (4) 於合理確定將行使購買選擇權或租賃終止選擇權時之行使價格或所須支付之罰款。

租賃負債後續係以有效利息法計提利息，並於發生以下情況時再衡量其金額：

- (1) 用以決定租賃給付之指數或費率變動導致未來租賃給付有變動；
- (2) 預期支付之殘值保證金額有變動；
- (3) 標的資產購買選擇權之評估有變動；
- (4) 對是否行使延長或終止選擇權之估計有所變動，而更改對租賃期間之評估；
- (5) 租賃標的、範圍或其他條款之修改。

租賃負債因前述用以決定租賃給付之指數或費率變動、殘值保證金額有變動以及購買、延長或終止選擇權之評估變動而再衡量時，係相對應調整使用權資產之帳面金額，並於使用權資產之帳面金額減至零時，將剩餘之再衡量金額認列於損益中。

對於減少租賃範圍之租賃修改，則係減少使用權資產之帳面金額以反映租賃之部分或全面終止，並將其與租賃負債再衡量金額間之差額則認列於損益中。

針對短期租賃及低價值標的資產租賃，本公司選擇不認列使用權資產及租賃負債，而係將相關租賃給付依直線基礎於租賃期間內認列為費用。

易飛網國際旅行社股份有限公司個體財務報告附註(續)

本公司針對所有符合下列所有條件之租金減讓，選擇採用實務權宜作法，不評估其是否係租賃修改：

- (1)作為新型冠狀病毒肺炎大流行之直接結果而發生之租金減讓；
- (2)租賃給付之變動導致租賃之修正後對價與該變動前租賃之對價幾乎相同或較小；
- (3)租賃給付之任何減少僅影響原於民國一一〇年六月三十日以前到期之給付；且
- (4)該租賃之其他條款及條件並無實質變動。

於實務權宜作法下，租金減讓導致租賃給付變動時，係於啟動租金減讓之事件或情況發生時將變動數認列於損益。

3.出租人

本公司為出租人之交易，係於租賃成立日將租賃合約依其是否移轉附屬於標的資產所有權之幾乎所有風險與報酬分類，若是則分類為融資租賃，否則分類為營業租賃。於評估時，本公司考量包括租賃期間是否涵蓋標的資產經濟年限之主要部分等相關特定指標。

針對營業租賃，本公司採直線基礎將所收取之租賃給付於租賃期間內認列為租金收入。

(十一)無形資產

1.認列及衡量

本公司取得其他有限耐用年限之無形資產，係以成本減除累計攤銷與累計減損後之金額衡量。

2.後續支出

後續支出僅於可增加相關特定資產之未來經濟效益時始予以資本化。所有其他支出於發生時認列於損益。

3.攤銷

攤銷係依資產成本減除估計殘值計算，並自無形資產達可供使用狀態起，採直線法於其估計耐用年限內認列為損益。

當期及比較期間之估計耐用年限如下：

電腦軟體成本：1~6年

本公司於每一報導日檢視無形資產之攤銷方法、耐用年限及殘值，並於必要時適當調整。

(十二)非金融資產減損

本公司於每一報導日評估是否有跡象顯示非金融資產(除存貨、合約資產、遞延所得稅資產外)之帳面金額可能有減損。若有任一跡象存在，則估計該資產之可回收金額。

為減損測試之目的，係將現金流入大部分獨立於其他個別資產或資產群組之現金流入之一組資產作為最小可辨認資產群組。企業合併取得之商譽係分攤至預期可自合併綜效受益之各現金產生單位或現金產生單位群組。

易飛網國際旅行社股份有限公司個體財務報告附註(續)

可回收金額為個別資產或現金產生單位之公允價值減處分成本與其使用價值孰高者。於評估使用價值時，估計未來現金流量係以稅前折現率折算至現值，該折現率應反映現時市場對貨幣時間價值及對該資產或現金產生單位特定風險之評估。

個別資產或現金產生單位之可回收金額若低於帳面金額，則認列減損損失。

減損損失係立即認列於損益，且係先減少該現金產生單位受攤商譽之帳面金額，次就該單位內其他各資產帳面金額之比例減少各該資產帳面金額。

商譽以外之非金融資產則僅在不超過該資產若未於以前年度認列減損損失時所決定之帳面金額(減除折舊或攤銷)之範圍內迴轉。

(十三)收入之認列

客戶合約之收入

收入係按移轉商品或勞務而預期有權取得之對價衡量。本公司係於對商品或勞務之控制移轉予客戶而滿足履約義務時認列收入。本公司依主要收入項目說明如下：

1. 團體旅遊收入

本公司團體旅遊收入來自於提供組團安排旅客國內外觀光旅遊食宿及接待國內外觀光旅客並安排旅遊食宿及導遊等服務。隨本公司提供之團體旅遊服務，客戶同時取得並耗用履約效益，相關收入係於勞務提供時逐步認列。

2. 訂房收入及訂票收入

本公司訂房收入及訂票收入來自於接受委託代售國內外運輸事業之客票等服務。本公司係以代理人身分提供代購客票服務，並於客票之控制移轉予客戶且無後續義務時認列淨額收入。

3. 財務組成部分

本公司預期所有客戶合約移轉商品或勞務予客戶之時間與客戶為該商品或勞務付款之時間間隔皆不超過一年，因此，本公司不調整交易價格之貨幣時間價值。

(十四)政府補助

本公司係於可收到與租賃負債及營運補貼相關之政府補助時，將該未附帶條件之補助認列為其他收益。補償本公司所發生費用或損失之政府補助，係依有系統之基礎與相關之費用同期認列於損益。

(十五)員工福利

1. 確定提撥計畫

確定提撥計畫之提撥義務係於員工提供服務期間內認列為費用。

2. 短期員工福利

短期員工福利義務係於服務提供時認列為費用。若係因員工過去提供服務而使本公司負有現時之法定或推定支付義務，且該義務能可靠估計時，將該金額認列為負債。

易飛網國際旅行社股份有限公司個體財務報告附註(續)

(十六)所得稅

所得稅包括當期及遞延所得稅。除與企業合併、直接認列於權益或其他綜合損益之項目相關者外，當期所得稅及遞延所得稅應認列於損益。

當期所得稅包括依據當年度課稅所得(損失)計算之預計應付所得稅或應收退稅款，及任何對以前年度應付所得稅或應收退稅款之調整。其金額係按報導日之法定稅率或實質性立法之稅率衡量預期將支付或收取款項之最佳估計值。

遞延所得稅係就資產及負債於財務報導目的之帳面金額與其課稅基礎之暫時性差異予以衡量認列。下列情況產生之暫時性差異不予認列遞延所得稅：

- 1.非屬企業合併之交易原始認列之資產或負債，且於交易當時不影響會計利潤及課稅所得(損失)者；
- 2.因投資子公司、關聯企業及合資權益所產生之暫時性差異，本公司可控制暫時性差異迴轉之時點且很有可能於可預見之未來不會迴轉者；以及
- 3.商譽原始認列所產生之應課稅暫時性差異。

遞延所得稅係以預期暫時性差異迴轉時之稅率衡量，採用報導日之法定稅率或實質性立法稅率為基礎。

本公司僅於同時符合下列條件時，始將遞延所得稅資產及遞延所得稅負債互抵：

- 1.有法定執行權將當期所得稅資產及當期所得稅負債互抵；且
- 2.遞延所得稅資產及遞延所得稅負債與下列由同一稅捐機關課徵所得稅之納稅主體之一有關；
 - (1)同一納稅主體；或
 - (2)不同納稅主體，惟各主體意圖在重大金額之遞延所得稅資產預期回收及遞延所得稅負債預期清償之每一未來期間，將當期所得稅負債及資產以淨額基礎清償，或同時實現資產及清償負債。

對於未使用之課稅損失及未使用所得稅抵減遞轉後期，與可減除暫時性差異，在很有可能未來課稅所得可供使用之範圍內，認列為遞延所得稅資產。並於每一報導日予以重評估，就相關所得稅利益非屬很有可能實現之範圍內予以調減；或在變成很有可能足額課稅所得之範圍內迴轉原已減少之金額。

(十七)每股盈餘

本公司列示歸屬於本公司普通股權益持有人之基本及稀釋每股盈餘。本公司基本每股盈餘係以歸屬於本公司普通股權益持有人之損益，除以當期加權平均流通在外普通股股數計算之。稀釋每股盈餘則係將歸屬於本公司普通股權益持有人之損益及加權平均流通在外普通股股數，分別調整所有潛在稀釋普通股之影響後計算之。

(十八)部門資訊

本公司已於合併財務報告揭露部門資訊，因此個體財務報告不揭露部門資訊。

易飛網國際旅行社股份有限公司個體財務報告附註(續)

五、重大會計判斷、估計及假設不確定性之主要來源

管理階層依「證券發行人財務報告編製準則」編製本個體財務報告時，必須作出判斷、估計及假設，其將對會計政策之採用及資產、負債、收益及費用之報導金額有所影響。實際結果可能與估計存有差異。

管理階層持續檢視估計及基本假設，會計估計變動於變動期間及受影響之未來期間予以認列。

本公司所採用之會計政策未有涉及重大判斷，且對本個體財務報告已認列金額有重大影響之情形。

對於假設及估計之不確定性中，並未存有將於次一年度造成重大調整之重大風險。

本公司之會計政策及揭露包含採用公允價值衡量其金融、非金融資產及負債。本公司財會部門負責進行獨立公允價值驗證，藉獨立來源資料使評價結果貼近市場狀態、確認資料來源係獨立、可靠、與其他資源一致以及代表可執行價格，並定期校準評價模型、更新評價模型所需輸入值及資料及其他任何必要之公允價值調整，以確保評價結果係屬合理。

本公司在衡量其資產和負債時，盡可能使用市場可觀察之輸入值。公允價值之等級係以評價技術使用之輸入值為依據歸類如下：

- (一)第一級：相同資產或負債於活絡市場之公開報價(未經調整)。
- (二)第二級：除包含於第一級之公開報價外，資產或負債之輸入參數係直接(即價格)或間接(即由價格推導而得)可觀察。
- (三)第三級：資產或負債之輸入參數非基於可觀察之市場資料(非可觀察參數)。

衡量公允價值所採用假設之相關資訊請詳附註六(二十)。

六、重要會計項目之說明

(一)現金及約當現金

	<u>109.12.31</u>	<u>108.12.31</u>
庫存現金及零用金	\$ 642	869
銀行支票及活期存款	41,899	6,307
現金流量表所列之現金及約當現金	<u>\$ 42,541</u>	<u>7,176</u>

本公司金融資產及負債之利率風險及敏感度分析之揭露請詳附註六(二十)。

(二)透過損益按公允價值衡量之金融資產及負債

	<u>109.12.31</u>	<u>108.12.31</u>
強制透過損益按公允價值衡量之金融資產：		
非衍生金融資產-非流動		
國內未上市(櫃)公司股票	\$ -	<u>362</u>

易飛網國際旅行社股份有限公司個體財務報告附註(續)

(三)透過其他綜合損益按公允價值衡量之金融資產

	<u>109.12.31</u>	<u>108.12.31</u>
透過其他綜合損益按公允價值衡量之權益工具-非流動：		
國內非上市(櫃)公司股票	<u>\$ 890</u>	<u>1,678</u>
1.透過其他綜合損益按公允價值衡量之權益工具投資		
本公司持有上述權益工具投資為長期策略性投資且非為交易目的所持有，故已指定為透過其他綜合損益按公允價值衡量。		
本公司民國一〇九年度及一〇八年度未處分策略性投資，於該期間累積利益及損失未在權益內作任何移轉。		
2.信用風險及市場風險資訊請詳附註六(二十)。		
3.上述金融資產皆未作為長期借款及融資額度擔保。		

(四)按攤銷後成本衡量之金融資產

	<u>109.12.31</u>	<u>108.12.31</u>
流 動		
受限制資產—定期存款	\$ 7,760	42,090
受限制資產—活期存款	2,653	8,158
其 他	35	3,149
	<u>\$ 10,448</u>	<u>53,397</u>

本公司評估係持有該等資產至到期日以收取合約現金流量，且該等金融資產之現金流量完全為支付本金及流通在外本金金額之利息，故列報於按攤銷後成本衡量之金融資產。

- 1.信用風險資訊請詳附註六(二十)。
- 2.上述金融資產設定質押或擔保之明細，請詳附註八。

(五)應收票據及應收帳款

	<u>109.12.31</u>	<u>108.12.31</u>
應收票據—因營業而發生	\$ 9	-
應收帳款	8,547	13,137
減：備抵損失	(589)	(343)
	<u>\$ 7,967</u>	<u>12,794</u>

易飛網國際旅行社股份有限公司個體財務報告附註(續)

本公司針對所有應收票據及應收帳款採用簡化作法估計預期信用損失，亦即使用存續期間預期信用損失衡量，為此衡量目的，該等應收票據及應收帳款係按代表客戶依據合約條款支付所有到期金額能力之共同信用風險特性予以分組，並已納入前瞻性之資訊，包括總體經濟及相關產業資訊。本公司應收票據及應收帳款之預期信用損失分析如下：

	109.12.31		
	應收帳款 帳面金額	加權平均預期 信用損失率	備抵存續期間 預期信用損失
未逾期	\$ 7,664	0%~25%	152
逾期90天以下	503	0%~50%	111
逾期91~180天	223	50%~100%	169
逾期181~270天	-	-	-
逾期271天以上	157	100%	157
	<u>\$ 8,547</u>		<u>589</u>

	108.12.31		
	應收帳款 帳面金額	加權平均預期 信用損失率	備抵存續期間 預期信用損失
未逾期	\$ 12,571	0%~25%	6
逾期90天以下	76	0%~25%	8
逾期91~180天	190	25%~50%	47
逾期181~270天	37	25%~50%	19
逾期271天以上	263	100%	263
	<u>\$ 13,137</u>		<u>343</u>

1.本公司應收票據及應收帳款之備抵損失變動表如下：

	109年度	108年度
期初餘額	\$ 343	343
提列之減損損失	471	-
本年度因無法收回而沖銷之金額	(225)	-
期末餘額	<u>\$ 589</u>	<u>343</u>

2.上述金融資產均未設定質押或作為負債之擔保。

(六)存 貨

	109.12.31	108.12.31
商品	<u>\$ 4,904</u>	<u>3,104</u>

本公司民國一〇九年度存貨跌價損失為137千元。民國一〇八年度無此情形。
民國一〇九年及一〇八年十二月三十一日，本公司之存貨均未有提供作質押擔保

易飛網國際旅行社股份有限公司個體財務報告附註(續)

之情形。

(七)採用權益法之投資

本公司於報導日採用權益法之投資列示如下：

	<u>109.12.31</u>	<u>108.12.31</u>
子公司	<u>\$ 146,314</u>	<u>174,232</u>

1.上列子公司明細及說明請參閱民國一〇九年度合併財務報告。

2.截至民國一〇九年及一〇八年十二月三十一日止，本公司之採用權益法之投資均未有提供作質押擔保之情形。

(八)不動產、廠房及設備

本公司民國一〇九年度及一〇八年度不動產、廠房及設備之變動明細如下：

	<u>自有土地</u>	<u>建築物</u>	<u>運輸設備</u>	<u>辦公設備</u>	<u>租賃改良</u>	<u>其他設備</u>	<u>合 計</u>
成本或認定成本：							
民國109年1月1日餘額	\$ 123,558	39,694	180	30,036	10,364	684	204,516
增 添	-	-	-	56	-	-	56
處分及報廢	-	-	-	(69)	-	-	(69)
民國109年12月31日餘額	<u>\$ 123,558</u>	<u>39,694</u>	<u>180</u>	<u>30,023</u>	<u>10,364</u>	<u>684</u>	<u>204,503</u>
民國108年1月1日餘額	\$ 123,558	39,694	180	37,335	8,793	763	210,323
增 添	-	-	-	51	1,571	-	1,622
處分及報廢	-	-	-	(7,350)	-	(79)	(7,429)
民國108年12月31日餘額	<u>\$ 123,558</u>	<u>39,694</u>	<u>180</u>	<u>30,036</u>	<u>10,364</u>	<u>684</u>	<u>204,516</u>
累計折舊：							
民國109年1月1日餘額	\$ -	7,912	80	27,343	8,481	684	44,500
折舊費用	-	1,049	60	2,656	1,003	-	4,768
處分及報廢	-	-	-	(69)	-	-	(69)
民國109年12月31日餘額	<u>\$ -</u>	<u>8,961</u>	<u>140</u>	<u>29,930</u>	<u>9,484</u>	<u>684</u>	<u>49,199</u>
民國108年1月1日餘額	\$ -	6,863	20	29,643	7,200	731	44,457
折舊費用	-	1,049	60	5,002	1,281	24	7,416
處分及報廢	-	-	-	(7,302)	-	(71)	(7,373)
民國108年12月31日餘額	<u>\$ -</u>	<u>7,912</u>	<u>80</u>	<u>27,343</u>	<u>8,481</u>	<u>684</u>	<u>44,500</u>
帳面價值：							
民國109年12月31日	<u>\$ 123,558</u>	<u>30,733</u>	<u>40</u>	<u>93</u>	<u>880</u>	<u>-</u>	<u>155,304</u>
民國108年1月1日	<u>\$ 123,558</u>	<u>32,831</u>	<u>160</u>	<u>7,692</u>	<u>1,593</u>	<u>32</u>	<u>165,866</u>
民國108年12月31日	<u>\$ 123,558</u>	<u>31,782</u>	<u>100</u>	<u>2,693</u>	<u>1,883</u>	<u>-</u>	<u>160,016</u>

民國一〇九年及一〇八年十二月三十一日，不動產、廠房及設備已提供作為長期借款及融資額度擔保之情事，請詳閱附註八。

易飛網國際旅行社股份有限公司個體財務報告附註(續)

(九)使用權資產

本公司承租土地、房屋及建築所認列之使用權資產，其成本、折舊變動明細如下：

	<u>房屋及建築</u>	
使用權資產成本：		
民國109年1月1日餘額	\$	7,247
增 添		12,096
減 少		<u>(5,177)</u>
民國109年12月31日餘額	\$	<u>14,166</u>
民國108年1月1日餘額	\$	-
追溯適用IFRS16之影響數		<u>7,247</u>
民國108年12月31日餘額	\$	<u>7,247</u>
使用權資產之累計折舊及減損損失：		
民國109年1月1日餘額	\$	4,933
提列折舊		4,397
減 少		<u>(5,177)</u>
民國109年12月31日餘額	\$	<u>4,153</u>
民國108年1月1日餘額	\$	-
提列折舊		<u>4,933</u>
民國108年12月31日餘額	\$	<u>4,933</u>
帳面金額：		
民國109年12月31日	\$	<u>10,013</u>
民國108年12月31日	\$	<u>2,314</u>

(十)預付款項

	<u>109.12.31</u>	<u>108.12.31</u>
預付團費款及機票款	\$ 19,427	41,551
其 他	<u>3,407</u>	<u>6,253</u>
	\$ <u>22,834</u>	<u>47,804</u>

易飛網國際旅行社股份有限公司個體財務報告附註(續)

(十一)長期借款

本公司長短期借款之明細、條件與條款如下：

	<u>109.12.31</u>	<u>108.12.31</u>
擔保銀行借款	\$ 144,800	80,000
減：一年內到期部份	(9,614)	(32,000)
合計	<u>\$ 135,186</u>	<u>48,000</u>
尚未使用額度	<u>\$ 5,200</u>	<u>8,000</u>
利率區間	<u>1.5%~2.5%</u> 固定定存利率加 0.455%，浮動計 息	

1.借款之發行及償還

民國一〇九年度及一〇八年度新增金額分別為148,000千元及88,000千元，到期日分別為民國一一六年七月及民國一一年六月；償還之金額分別為80,000千元及112,000千元。

2.銀行借款之擔保品

本公司以資產設定抵押供銀行借款之擔保情形請詳附註八。

(十二)租賃負債

本公司租賃負債之帳面金額如下：

	<u>109.12.31</u>	<u>108.12.31</u>
流動	<u>\$ 4,318</u>	<u>2,000</u>
非流動	<u>\$ 5,177</u>	<u>299</u>

到期分析請詳附註六(二十)金融工具。

租賃認列於損益之金額如下：

	<u>109年度</u>	<u>108年度</u>
租賃負債之利息費用	<u>\$ 106</u>	<u>60</u>
短期租賃之費用	<u>\$ 530</u>	<u>739</u>
低價值租賃資產之費用(不包含短期租賃之低價值租賃)	<u>\$ 122</u>	<u>-</u>
新型冠狀病毒肺炎相關租金減讓	<u>\$ 160</u>	

租賃認列於現金流量表之金額如下：

	<u>109年度</u>	<u>108年度</u>
租賃之現金流出總額	<u>\$ 5,498</u>	<u>5,747</u>

本公司承租房屋及建築作為辦公處所及店面，辦公處所之租賃期間通常為三至五年，零售店面則為五年。

易飛網國際旅行社股份有限公司個體財務報告附註(續)

(十三)員工福利

本公司之確定提撥計畫係依勞工退休金條例之規定，依勞工每月工資6%之提繳率，提撥至勞工保險局之勞工退休金個人專戶。在此計畫下本公司提撥固定金額至勞工保險局後，即無支付額外金額之法定或推定義務。

本公司民國一〇九年度及一〇八年度確定提撥退休金法下之退休金費用分別為4,441千元及5,225千元，已提撥至勞工保險局。

(十四)所得稅

1.所得稅費用(利益)

本公司民國一〇九年度及一〇八年度之所得稅費用(利益)明細如下：

	109年度	108年度
當期所得稅費用	\$ -	-
遞延所得稅費用(利益)	3,358	(97)
所得稅費用(利益)	\$ 3,358	(97)

本公司民國一〇九年度及一〇八年度均無直接認列於權益或其他綜合損益之所得稅。

本公司民國一〇九年度及一〇八年度所得稅費用(利益)與稅前淨損之關係調節如下：

	109年度	108年度
稅前淨損	\$ (72,587)	(41,771)
依本公司所在地國內稅率計算之所得稅	(14,517)	(8,354)
不可扣抵之費損	5,695	27
免稅所得	(3,476)	(1,972)
未認列暫時性差異之變動	15,656	10,202
	\$ 3,358	(97)

2.遞延所得稅資產及負債

(1)未認列遞延所得稅資產

本公司未認列為遞延所得稅資產之項目如下：

	109.12.31	108.12.31
可減除暫時性差異	\$ -	-
課稅損失	42,741	27,064
	\$ 42,741	27,064

易飛網國際旅行社股份有限公司個體財務報告附註(續)

民國一〇九年十二月三十一日止，本公司之虧損扣除金額如下：

發生年度	金額	稅額影響數	最後可抵減年度
民國一〇五年度	\$ 21,311	4,262	民國一一五年度
民國一〇六年度	61,872	12,374	民國一一六年度
民國一〇七年度	51,005	10,201	民國一一七年度
民國一〇八年度	51,135	10,227	民國一一八年度
民國一〇九年度	60,750	12,150	民國一一九年度
	\$ 246,073	49,214	

依所得稅法規定，經稅捐稽徵機關核定之前十年度虧損得自當年度之純益扣除，再行核課所得稅。上列虧損扣除未認列為遞延所得稅資產之金額計42,741千元，係因本公司於未來並非很有可能具有足夠之課稅所得以供該暫時性差異使用。

(2)已認列之遞延所得稅資產

民國一〇九年度及一〇八年度遞延所得稅資產及負債之變動如下：

	課稅損失	其他	總計
遞延所得稅資產：			
民國109年1月1日餘額	\$ 10,000	24	10,024
(借記)貸記損益表	(3,527)	179	(3,348)
民國109年12月31日餘額	\$ 6,473	203	6,676
民國108年1月1日餘額	\$ 10,000	4	10,004
(借記)貸記損益表	-	20	20
民國108年12月31日餘額	\$ 10,000	24	10,024

未實現
兌換損益

遞延所得稅負債：

民國109年1月1日餘額	\$ -
借記(貸記)損益表	10
民國109年12月31日餘額	\$ 10
民國108年1月1日餘額	\$ 77
借記(貸記)損益表	(77)
民國108年12月31日餘額	\$ -

3.本公司營利事業所得稅結算申報已奉稽徵機關核定至民國一〇六年度。

易飛網國際旅行社股份有限公司個體財務報告附註(續)

(十五)資本及其他權益

民國一〇九年及一〇八年十二月三十一日，本公司額定股本總額皆為500,000千元，實收股本總額皆為302,598千元，每股面額10元。

1.資本公積

本公司資本公積餘額內容如下：

	<u>109.12.31</u>	<u>108.12.31</u>
發行股票溢價	\$ 8,585	8,585
逾期認股權	9,901	9,901
	<u>\$ 18,486</u>	<u>18,486</u>

依公司法規定，資本公積需優先填補虧損後，始得按股東原有股份之比例以已實現之資本公積發給新股或現金。前項所稱之已實現資本公積，包括超過票面金額發行股票所得之溢額及受領贈與之所得。依發行人募集與發行有價證券處理準則規定，得撥充資本之資本公積，每年撥充之合計金額，不得超過實收資本額百分之十。

2.保留盈餘

依本公司章程規定，年度決算如有本期稅後淨利，除依法繳納所得稅外，應先彌補累積虧損(包括調整未分配盈餘金額)，次就其餘額提存百分之十為法定盈餘公積，但法定盈餘公積累積已達本公司實收資本額時，得不再提列，其餘再依相關法令或主管機關規定，提列或迴轉特別盈餘公積，如尚有餘額，併同期初未分配盈餘(包括調整未分配盈餘金額)，由董事會擬具盈餘分配議案，提請股東會決議分派股東股息紅利。

(1)本公司採行之股利政策如下：

本公司所營業事業目前處於營運成長階段，須以保留盈餘因應營運成長及投資需求之資金，現階段採取剩餘股利政策，並考量平衡股利以不低於當年度稅後淨利之50%分配，但董事會得考量公司實際資金狀況後，擬具分配議案提請股東會決議之。

盈餘之分派採現金股利及股票股利兩種方式配合發放，惟其中現金股利不低於股利總額20%，但股東會得視未來資金規劃調整之。

(2)法定盈餘公積

公司無虧損時，得經股東會決議，以法定盈餘公積發給新股或現金，惟以該項公積超過實收資本額百分之二十五之部分為限。

本公司民國一〇八年度及一〇七年度均虧損，分別於民國一〇九年六月三十日及民國一〇八年六月二十八日經股東常會決議不予分派股利。

易飛網國際旅行社股份有限公司個體財務報告附註(續)

(十六)每股虧損

民國一〇九年度及一〇八年度基本每股虧損及稀釋每股虧損之計算如下：

	<u>109年度</u>	<u>108年度</u>
基本每股虧損		
歸屬於本公司普通股權益持有人之淨損	\$ (75,945)	(41,674)
普通股加權平均流通在外股數(千股)	<u>30,260</u>	<u>30,260</u>
基本每股虧損(元)	<u>\$ (2.51)</u>	<u>(1.38)</u>

本公司無潛在普通股，故無需揭露稀釋每股虧損。

(十七)客戶合約之收入

1.收入之細分

<u>主要產品</u>	<u>109年度</u>	<u>108年度</u>
國外旅遊團體收入	\$ 41,768	391,016
國內旅遊團體收入	278,232	290,179
訂票收入	12,208	79,820
訂房收入	2,139	7,771
其他	<u>230</u>	<u>21,807</u>
	<u>\$ 334,577</u>	<u>790,593</u>

2.合約餘額

	<u>109.12.31</u>	<u>108.12.31</u>	<u>108.1.1</u>
應收票據及帳款	\$ 7,967	12,794	23,916
合約負債-旅遊服務收入	<u>\$ 16,419</u>	<u>55,081</u>	<u>84,464</u>

應收票據及應收帳款及其減損之揭露請詳附註六(五)。

旅遊服務收入來自於提供組團安排旅客國內外觀光旅遊食宿及接待國內外觀光旅客並安排旅遊食宿及導遊等服務。依本公司與客戶簽訂之合約，本公司係預先收取客戶之款項，並帳列合約負債。民國一〇九年及一〇八年一月一日合約負債期初餘額於民國一〇九年度及一〇八年度認列為收入之金額分別為29,158千元及57,013千元。

(十八)員工及董事、監察人酬勞

依本公司章程規定，本公司年度如有獲利(所謂獲利係指稅前利益扣除分派員工酬勞及董監酬勞前之利益，是以一次分派方式為之)，應提撥百分之二至百分之十五為員工酬勞，由董事會決議以股票或現金方式發放，其發放對象包含符合一定條件之從屬公司員工；本公司得以上開獲利數額，由董事會決議提撥不得高於百分之五為董事酬勞，員工酬勞及董事酬勞分派案應提股東會報告。

易飛網國際旅行社股份有限公司個體財務報告附註(續)

但公司尚有累積虧損(包括調整未分配盈餘金額)時，應預先保留彌補數額，再依前項比例提撥員工酬勞及董事酬勞。

本公司民國一〇九年度及一〇八年度因稅前虧損，無需提列員工及董事、監察人酬勞，相關資訊可至公開資訊觀測站查詢。若次年度實際分派金額與估列數有差異時，則依會計估變動處理，並將該差異認列為次年度損益。如董事會決議採股票發放員工酬勞，股票酬勞之股數計算基礎係依據董事會決議前一日計算。

(十九)營業外收入及支出

1.其他收入

	109年度	108年度
利息收入	\$ 85	332
租金收入	1,350	1,404
股利收入	-	100
	<u>\$ 1,435</u>	<u>1,836</u>

2.其他利益及損失

	109年度	108年度
外幣兌換損失	\$ (99)	(1,430)
處分不動產、廠房及設備之損失淨額	-	(12)
透過損益按公允價值衡量之金融資產(損失)利益	(362)	2,606
其他	14,956	928
	<u>\$ 14,495</u>	<u>2,092</u>

3.財務成本

	109年度	108年度
銀行借款利息	\$ 1,508	1,500
租賃負債之利息	106	60
其他財務費用	723	150
	<u>\$ 2,337</u>	<u>1,710</u>

(二十)金融工具

1.信用風險

信用風險係本公司因客戶或金融工具之交易對手無法履行合約義務而產生財務損失之風險，主要來自於本公司應收客戶之帳款及證券投資。

易飛網國際旅行社股份有限公司個體財務報告附註(續)

(1) 應收帳款及其他應收款

本公司採行之政策係僅與信譽卓著之對象進行交易，並於必要情形下取得擔保品以減輕因拖欠所產生財務損失之風險。本公司係使用公開可取得之財務資訊及彼此交易紀錄對主要客戶進行評等。本公司持續監督信用暴險以及交易對方之信用評等，並將總交易金額分散至各信用評等合格之客戶，並於每年度重新覆核及核准之交易對方信用額度限額控制信用暴險。

(2) 投資

銀行存款、固定收益投資及其他金融工具之信用風險，係由本公司財會部門衡量並監控。由於本公司之交易對象及履約他方均係信用良好之銀行及具投資等級以上之金融機構，無重大之履約疑慮，故無重大之信用風險。

(3) 信用風險之暴險

金融資產之帳面金額代表最大信用暴險金額。民國一〇九年及一〇八年十二月三十一日之最大信用暴險金額分別為83,291千元及125,521千元。

(4) 信用風險集中情況

本公司之客戶群廣大且並無關聯，故信用風險集中度有限。

2. 流動性風險

下表為金融負債之合約到期日，包含估計利息但不包含淨額協議之影響。

	帳面金額	合 約			
		現金流量	1年以內	1~5年	5年以上
109年12月31日					
非衍生金融負債：					
應付票據及帳款	\$ 12,079	12,079	12,079	-	-
租賃負債	9,495	9,626	4,407	5,219	-
長期借款(含一年內到期)	144,800	152,935	11,991	130,196	10,748
其他應付款	41,809	41,809	41,809	-	-
	\$ 208,183	216,449	70,286	135,415	10,748
108年12月31日					
非衍生金融負債：					
應付票據及帳款	\$ 43,111	43,111	43,111	-	-
租賃負債	2,299	2,299	2,000	299	-
長期借款(含一年內到期)	80,000	80,000	32,000	48,000	-
其他應付款	64,159	64,159	64,159	-	-
	\$ 189,569	189,569	141,270	48,299	-

本公司並不預期到期日分析之現金流量發生時點會顯著提早，或實際金額會有顯著不同。

易飛網國際旅行社股份有限公司個體財務報告附註(續)

3.市場風險

(1)匯率風險

本公司暴露於重大外幣匯率風險之金融資產及負債：

	109.12.31			108.12.31			
	外幣	匯率	台幣	外幣	匯率	台幣	
<u>金融資產</u>							
<u>貨幣性項目</u>							
美金	\$	25	28.48	712	21	29.98	630
人民幣		33	4.38	145	486	4.31	2,092
日圓		913	0.2763	252	2,415	0.2760	667
<u>金融負債</u>							
<u>貨幣性項目</u>							
美金	-	-	-	3	29.98	90	
人民幣		7	4.38	31	21	4.31	90

本公司之匯率風險主要來自於以外幣計價之現金及約當現金及應付帳款等，於換算時產生外幣兌換損益。於民國一〇九年及一〇八年十二月三十一日當新台幣相對於上述貶值或升值1%，而其他所有因素維持不變之情況下，民國一〇九年度及一〇八年度之稅後淨損將分別減少或增加11千元及32千元。兩期分析係採用相同基礎。

由於本公司功能性貨幣種類繁多，故採彙整方式揭露貨幣性項目之兌換損益資訊，民國一〇九年度及一〇八年度外幣兌換損益(含已實現及未實現)分別為(99)千元及(1,430)千元。

(2)利率風險

本公司於報導日有關附息金融工具利率概述如下：

	帳面金額	
	109.12.31	108.12.31
固定利率工具		
—金融資產	\$ 1,690	42,090
變動利率工具		
—金融資產	\$ 50,623	13,832
—金融負債	144,800	80,000

本公司係依報導日非衍生工具之利率暴險進行敏感度分析，若利率增加/減少一碼，在所有其他變數均維持不變之情況下，本公司於民國一〇九年度及一〇八年度之稅前淨損將分別增加/減少235千元及165千元，其主要係來自於變動利率銀行存款之利率風險暴險。

易飛網國際旅行社股份有限公司個體財務報告附註(續)

	帳面金額	108.12.31 公允價值			合計
		第一級	第二級	第三級	
按攤銷後成本衡量之金融資產					
現金及約當現金	\$ 7,176				
應收票據及應收帳款	33,173				
其他應收款	30,602				
其他金融資產	<u>53,397</u>				
小計	<u>\$ 124,348</u>				
按攤銷後成本衡量之金融負債					
銀行借款	\$ 80,000				
應付票據及應付帳款	43,111				
租賃負債	2,299				
其他應付款	<u>80,605</u>				
小計	<u>\$ 206,015</u>				

(2)按公允價值衡量金融工具之公允價值評價技術

A.非衍生金融工具

金融工具如有活絡市場公開報價時，則以活絡市場之公開報價為公允價值。主要交易所及經判斷為熱門券之中央政府債券櫃台買賣中心公告之市價，皆屬上市(櫃)權益工具及有活絡市場公開報價之債務工具公允價值之基礎。

若能及時且經常自交易所、經紀商、承銷商、產業公會、訂價服務機構或主管機關取得金融工具之公開報價，且該價格代表實際且經常發生之公平市場交易者，則該金融工具有活絡市場公開報價。如上述條件並未達成，則該市場視為不活絡。一般而言，買賣價差甚大、買賣價差顯著增加或交易量甚少，皆為不活絡市場之指標。

本公司所持有之金融工具區分如下：

- 具活絡市場之金融工具：包括上市(櫃)公司股票等具活絡市場交易之金融資產，其公允價值係分別參照市場報價決定。
- 無活絡市場之金融工具：公允價值係以評價技術或參考交易對手報價取得。透過評價技術所取得之公允價值可參照其他實質上條件及特性相似之金融工具之現時公允價值、現金流量折現法或以其他評價技術，包括以資產負債表日可取得之市場資訊運用模型計算而得。

易飛網國際旅行社股份有限公司個體財務報告附註(續)

(3)第三等級之變動明細表

	透過損益按公允 價值衡量	透過其他綜合損益 按公允價值衡量
民國109年1月1日	\$ 362	1,678
總利益或損失		
認列於損益	(362)	-
認列於其他綜合損益	-	(788)
民國109年12月31日	<u>\$ -</u>	<u>890</u>
民國108年1月1日	\$ 563	3,800
總利益或損失		
認列於損益	(201)	-
認列於其他綜合損益	-	(2,122)
民國108年12月31日	<u>\$ 362</u>	<u>1,678</u>

上述總利益或損失，係列報於「透過其他綜合損益按公允價值衡量之金融資產未實現評價利益(損失)」。其中於民國一〇九年及一〇八年十二月三十一日仍持有之資產相關者如下：

	109年度	108年度
總利益或損失		
認列於其他綜合損益(列報於「透過其他綜合損益 \$ 按公允價值衡量之金融資產未實現評價損失」)	(788)	(2,122)

(廿一)財務風險管理

1.概要

本公司因金融工具之使用而暴露於下列風險：

- (1)信用風險
- (2)流動性風險
- (3)市場風險

上述各項風險之暴險資訊、本公司衡量及管理風險之目標、政策及程序，與進一步量化揭露資訊，請詳附註六(二十)。

易飛網國際旅行社股份有限公司個體財務報告附註(續)

2.風險管理架構

本公司之風險管理政策之建置係為辨認及分析本公司所面臨之風險，並設定適當風險限額及控制，以監督風險及風險限額之遵循。本公司係透過定期覆核風險管理政策及系統，以及時反映市場情況及其運作之變化，另透過訓練、管理準則及作業程序，致力於發展一個有紀律且具建設性的控制環境，使所有員工皆了解到自身之角色及義務。

本公司之董事會監督管理階層如何監控本公司風險管理政策及程序之遵循，及覆核本公司對於所面臨風險之相關風險管理架構之適當性。內部稽核人員協助本公司董事會扮演監督角色，該等人員進行定期及例外覆核風險管理控制及程序，並將覆核結果報告予董事會。

(廿二)資本管理

本公司進行資本管理以確保能夠於繼續經營之前提下，藉由將債務及權益餘額最適化，以使股東報酬極大化。本公司資本結構係由淨債務(即負債總額減除現金及約當現金)及權益(即股本、資本公積、保留盈餘及其他權益項目)組成。本公司不須遵循其他外部資本規定。民國一〇九年及一〇八年十二月三十一日之負債比率分別為55%及49%，截至民國一〇九年十二月三十一日止，本公司之資本管理方式並未改變。

(廿三)非現金交易之投資及籌資活動

來自籌資活動之負債之調節如下表：

	<u>109.1.1</u>	<u>現金流量</u>	<u>非現金流量</u>	<u>109.12.31</u>
長期借款	\$ 80,000	64,800	-	144,800
存入保證金	844	2	-	846
租賃負債	2,299	(4,900)	12,096	9,495
來自籌資活動之負債總額	<u>\$ 83,143</u>	<u>59,902</u>	<u>12,096</u>	<u>155,141</u>
	<u>108.1.1</u>	<u>現金流量</u>	<u>非現金流量</u>	<u>108.12.31</u>
長期借款	\$ 112,000	(32,000)	-	80,000
存入保證金	746	98	-	844
租賃負債	-	(4,948)	7,247	2,299
來自籌資活動之負債總額	<u>\$ 112,746</u>	<u>(36,850)</u>	<u>7,247</u>	<u>83,143</u>

易飛網國際旅行社股份有限公司個體財務報告附註(續)

七、關係人交易

(一) 母公司與最終控制者

本公司為本公司及本公司之子公司之最終控制者。

(二) 關係人名稱及關係

於本個體財務報告之涵蓋期間內與本公司之子公司及其他與本公司有交易之關係人如下：

關係人名稱	與本公司之關係
易飛翔股份有限公司	本公司列入合併之子公司
優速網路股份有限公司	本公司列入合併之子公司
誠信旅行社股份有限公司	本公司列入合併之子公司
Fresh King Enterprises Limited	本公司列入合併之子公司
飛買家股份有限公司	本公司列入合併之子公司
飛龍股份有限公司	本公司列入合併之子公司
佳品旅行社股份有限公司	本公司列入合併之子公司
易飛翔國際旅遊諮詢(北京)有限公司	本公司列入合併之子公司
天慕國際股份有限公司	本公司列入合併之子公司
超級大租車有限公司	其他關係人(註)
赴台游網路科技股份有限公司	其他關係人(註)
金點資產管理有限公司	其他關係人(註)
寅詠有限公司	其他關係人(註)
臨通資訊股份有限公司	其他關係人(註)

註：本公司之董事與其他關係人之董事為同一人。

(三) 與關係人間之重大交易事項

1. 營業收入

本公司對關係人之重大營業收入金額如下：

	109年度	108年度
子公司	\$ 18,092	6,057
其他關係人	38	-
	<u>\$ 18,130</u>	<u>6,057</u>

本公司對關係人提供之銷售或勞務，價格與一般客戶相當，收款期間為月結30~90天，與一般交易尚無重大差異。

易飛網國際旅行社股份有限公司個體財務報告附註(續)

2.營業成本

本公司向關係人進貨金額如下：

	109年度	108年度
子公司	\$ 15,931	12,771
其他關係人	649	5
	<u>\$ 16,580</u>	<u>12,776</u>

本公司對上述公司之進貨價格與本公司向一般廠商之進貨價格無顯著不同。其付款期限為月結30天，與一般廠商並無顯著不同。

3.營業費用

	109年度	108年度
子公司	\$ -	24
其他關係人	86	343
	<u>\$ 86</u>	<u>367</u>

4.租金收入

	109年度	108年度
子公司		
飛買家股份有限公司	\$ 961	961
其他	72	72
其他關係人	224	224
	<u>\$ 1,257</u>	<u>1,257</u>

5.其他收入

	109年度	108年度
子公司		
易飛翔股份有限公司	\$ 1,714	-
飛買家股份有限公司	-	365
其他關係人	8	8
	<u>\$ 1,722</u>	<u>373</u>

易飛網國際旅行社股份有限公司個體財務報告附註(續)

6. 應收關係人款項(不含對關係人放款)

本公司應收關係人款項明細如下：

帳列項目	關係人類別	109.12.31	108.12.31
應收帳款－關係人	子公司		
	飛買家股份有限公司	\$ 6,331	20,231
	其他	-	148
		<u>\$ 6,331</u>	<u>20,379</u>
其他應收款－關係人	子公司		
	易飛翔國際旅遊諮詢 (北京)有限公司	\$ 1,637	2,016
	飛買家股份有限公司	636	192
	其他	6	182
		<u>\$ 2,279</u>	<u>2,390</u>

流通在外之應收關係人款項未收取保證，民國一〇九年度及一〇八年度應收關係人款項並未提列備抵損失。

7. 應付關係人款項(不含向關係人借款)

本公司應付關係人款項明細如下：

帳列項目	關係人類別	109.12.31	108.12.31
應付帳款－關係人	子公司	\$ 386	711
	其他關係人	49	-
		<u>\$ 435</u>	<u>711</u>
其他應付款－關係人	子公司		
	佳品旅行社股份有限公司	\$ -	6,304
	易飛翔股份有限公司	44	14,196
	其他	-	2,753
		<u>\$ 44</u>	<u>23,253</u>

流通在外之應付關係人款項餘未提供擔保。

8. 向關係人借款

本公司向關係人借款金額如下：

	109.12.31	108.12.31
子公司		
易飛翔股份有限公司	<u>\$ 26,000</u>	<u>37,000</u>

本公司向關係人借款利率與市場利率相當，向關係人之借款皆為無擔保借款。上述向關係人之借款於民國一〇九年度及一〇八年度之利息支出分別為721千元及148千元。

易飛網國際旅行社股份有限公司個體財務報告附註(續)

9.存入保證金

	<u>109.12.31</u>	<u>108.12.31</u>
子公司		
飛買家股份有限公司	\$ 100	100
其他	6	6
其他關係人	<u>74</u>	<u>71</u>
	<u>\$ 180</u>	<u>177</u>

10.背書保證

本公司民國一〇九年及一〇八年十二月三十一日為飛買家股份有限公司與第三方簽訂零售管理服務合約開立之保證支票分別為1,500千元及0千元。

11.租賃

本公司向其他關係企業承租辦公室。於民國一〇九年度及一〇八年度分別認列利息支出為87千元及34千元，截至民國一〇九年及一〇八年十二月三十一日止租賃負債餘額分別為7,976千元及897千元。

(三)主要管理階層人員薪酬

主要管理階層人員報酬包括：

	<u>109年度</u>	<u>108年度</u>
短期員工福利	\$ 4,763	7,546
退休福利	<u>145</u>	<u>221</u>
	<u>\$ 4,908</u>	<u>7,767</u>

董事及其他主要管理階層之薪酬係由薪酬委員會依照個人績效及市場趨勢決定。

八、質押之資產

下列資產係本公司向航空公司申請購票額度之擔保品、房屋租賃保證金、觀光局之旅行業保證金及提供金融機構作為擔保品等：

<u>資產名稱</u>	<u>109.12.31</u>	<u>108.12.31</u>
不動產、廠房及設備	\$ 154,291	155,340
存出保證金	8,919	9,904
活期存款(帳列按攤銷後成本衡量之金融資產)	2,653	8,158
質押定期存款(帳列按攤銷後成本衡量之金融資產)	<u>7,760</u>	<u>42,090</u>
	<u>\$ 173,623</u>	<u>215,492</u>

易飛網國際旅行社股份有限公司個體財務報告附註(續)

九、重大或有負債及未認列之合約承諾

(一)重大承諾

本公司於民國一〇九年及一〇八年十二月三十一日止，因向航空公司申請購票額度之擔保品等而委託銀行出具履約保證函餘額分別為23,450千元及112,000千元。

(二)或有負債

本公司前董事長周育蔚於民國一〇六年六月七日遭臺北地方法院檢察署就代表公司出售復興航空運輸股份有限公司（簡稱興航公司）股票涉犯內線交易案依法提起公訴，周育蔚已於民國一〇八年五月二十日撤回對第一審判決之上訴，故判決已確定，處有期徒刑壹年捌月，緩刑貳年。

另財團法人證券投資人及期貨交易人保護中心於民國一〇六年依據台北地方法院檢察署起訴書之記載，對本公司與周育蔚等其他被告提起內線交易損害賠償民事訴訟求償，並請求解任本公司前董事長周育蔚之董事職務。前述民事求償雙方已於民國一〇八年七月三十日簽署和解協議書，就和解協議書之內容已達成共識，和解金已由前董事長周育蔚支付，目前因刑事案件尚有共同被告劉信平部分尚未判決確定，故檢察官尚未發還前董事長周育蔚先前繳交之扣案金額。另因周育蔚已於民國一〇八年五月六日辭任本公司之董事及董事長職務，故原判決應解任周育蔚之董事職務無須執行。

(三)本公司與供應商簽訂機加酒系統開發專案契約，截至報告日尚未支付之金額為664千元。

十、重大之災害損失

本公司因受新冠疫情影響，使營收呈現大幅度下滑，本公司於疫情期間除樽節支出外，亦向經濟部提出振興貸款申請及向交通部提出營運費用與員工薪資補貼等，於民國一〇九年第二季已陸續核准撥款，截至民國一〇九年十二月三十一日止，已收取之補助款項計17,381千元，帳列營業費用減項或其他收入；另，本公司亦以自有資產向往來銀行申請增貸額度。除前述者外，本公司未來將視實際營運狀況於必要時辦理現金增資。

易飛網國際旅行社股份有限公司個體財務報告附註(續)

十一、重大之期後事項：無。

十二、其 他

員工福利、折舊及攤銷費用功能別彙總如下：

功 能 別 性 質 別	109年度			108年度		
	屬於營業 成本者	屬於營業 費用者	合 計	屬於營業 成本者	屬於營業 費用者	合 計
員工福利費用						
薪資費用	-	46,816	46,816	-	88,363	88,363
勞健保費用	-	7,922	7,922	-	9,351	9,351
退休金費用	-	4,441	4,441	-	5,225	5,225
董事酬金	-	552	552	-	819	819
其他員工福利費用	-	4,662	4,662	-	5,084	5,084
折舊費用	-	9,159	9,159	-	12,349	12,349
攤銷費用	-	7,581	7,581	-	10,963	10,963

本公司民國一〇九年度及一〇八年度員工人數及員工福利費用額外資訊如下：

	109年度	108年度
員工人數	<u>144</u>	<u>153</u>
未兼任員工之董事人數	<u>6</u>	<u>6</u>
平均員工福利費用(扣除補助款前)	<u>\$ 588</u>	<u>735</u>
平均員工薪資費用(扣除補助款前)	<u>\$ 464</u>	<u>601</u>
平均員工薪資費用調整情形	<u>(23)%</u>	
監察人酬金	<u>\$ -</u>	<u>-</u>

本公司薪資報酬政策(包括董事、監察人、經理人及員工)資訊如下：

董事薪資政策：

董事酬勞依公司章程第三十條規定提撥，由薪酬委員會審議送董事會通過，於股東會報告。獨立董事於每年支付固定酬金。執行業務之董事報酬，依其對公司營運之參與度及貢獻度，並參酌同業水準定之。

經理人薪資政策：

經理人薪資包括每月固定薪資、津貼，與變動之獎金、員工酬勞等。係以該職位於同業市場中的薪資水平，並考量於公司內的職責，以及對公司營運目標貢獻度，再參考公司之整體績效、個人績效達成率及對公司績效的貢獻度而給予合理的酬金。

員工薪資政策：

員工薪資包括每月固定薪資、津貼，與變動之獎金、員工酬勞等。獎金及員工酬勞係參酌員工之績效表現、特殊貢獻等後，決定發放數額。

易飛網國際旅行社股份有限公司個體財務報告附註(續)

十三、附註揭露事項

(一)重大交易事項相關資訊

民國一〇九年度，本公司依證券發行人財務報告編製準則之規定，應再揭露之重大交易事項相關資訊如下：

1.資金貸與他人：

編號 (註1)	貸出資金 之公司	貸與 對象	往來 科目	是否 為關 係人	本期最 高金額	期末 餘額 (註3)	實際動 支金額	利率 區間	資金 貸與 性質 (註4)	業務往 來金額	有短期融 通資金必 要之原因	提列備 抵損失 金額	擔保品		對個別對象 資金貸 與限額 (註2)	資金貸 與總 額 (註2)	備註
													名稱	價值			
1	易飛翔股份有 限公司	飛買家股份 有限公司	其他應收 款-關係人	是	40,500	40,500	34,500	2.0%	2	-	營運週轉	-	無	-	39,967	53,289	註5
"	易飛翔股份有 限公司	飛龍股份有 限公司	其他應收 款-關係人	是	10,000	10,000	8,000	2.0%	2	-	營運週轉	-	無	-	39,967	53,289	"
"	易飛翔股份有 限公司	天基國際股 份有限公司 (原大紅館)	其他應收 款-關係人	是	3,500	3,500	3,000	2.0%	2	-	營運週轉	-	無	-	39,967	53,289	"
"	易飛翔股份有 限公司	易飛網國際 旅行社股份 有限公司	其他應收 款-關係人	是	26,000	26,000	26,000	2.0%	2	-	營運週轉	-	無	-	39,967	53,289	"
2	易飛翔國際旅 遊諮詢服務 (北京)有限 公司	天基國際股 份有限公司 (原大紅館)	其他應收 款-關係人	是	2,260	2,260	1,107	2.0%	2	-	營運週轉	-	無	-	-	-	"

註1：編號之填寫方法如下：

1.本公司填0。

2.被投資公司按公司別由阿拉伯數字1開始依序編號。

註2：資金貸與總額以不超過貸出資金公司淨值之百分之四十為限，對單一對象資金貸與之限額以不超過貸出資金公司淨值之百分之三十為限。本公司直接及間接持有表決權股份百分之百之國外公司間從事資金貸與，資金貸與總額以不超過貸出資金公司之淨值百分之一百為限，對單一對象資金貸與之限額以不超過貸出資金公司淨值之百分之八十為限。淨值以最近期財務報表所載為準。

註3：期末餘額為董事會通過之額度。

註4：資金貸與性質之說明如下：

1.有業務往來者請填1。

2.有短期融通資金之必要者請填2。

註5：資金貸與總額及個別對象金額超限、資金期限逾一年情形，相關子公司已訂定改善計畫，將相關改善計畫送董事會及監察人，並將依計畫時程完成改善。

2.為他人背書保證：

編 號	背書保 證者公 司名稱	被背書保證對象		對單一企 業背書保 證限額	本期最高 背書保證 餘額	期末背 書保證 餘額 (註3)	實際動 支金額	以財產擔 保之背書 保證金額	累計背書保證金 額佔最近期財務 報表淨值之比率	背書保 證最高 限額	屬母公司 對子公司 背書保證	屬子公司 對母公司 背書保證	屬對大陸 地區背書 保證
		公司名稱	關係										
1	易飛網國際 旅行社股份 有限公司	飛買家股 份有限公 司	2	200,975	1,500	1,500	1,500	-	0.75%	200,975	Y	N	N

註1：編號之填寫方法如下：

1.本公司填0。

2.被投資公司按公司別由阿拉伯數字1開始依序編號。

註2：背書保證總額不得超過當期股東權益淨值之百分之一百，及對單一企業背書保證總額不得超過當期股東權益淨值之百分之一百為限，惟對海外單一聯屬公司則以不超過當期股東權益淨值之百分之五十為限；如因業務關係從事背書保證者，則不得超過最近一年與本公司交易之總額(雙方間進貨或銷貨金額孰高者)。

註3：期末餘額為董事會通過之額度。

易飛網國際旅行社股份有限公司個體財務報告附註(續)

3. 期末持有有價證券情形(不包含投資子公司、關聯企業及合資權益部分)：

持有之公司	有價證券種類及名稱	與有價證券發行人之關係	帳列科目	期 末				備 註
				股 數 (千股)	帳面金額	持股比率	公允價值	
本公司	股票-嘻嘻旅遊股份有限公司	無	透過其他綜合損益按公允價值衡量之金融資產	380	890	13.57 %	890	
	股票-恒涇股份有限公司	"	透過損益按公允價值衡量之金融資產-非流動	110	-	3.11 %	-	
易飛翔股份有限公司	股票-新日興	無	透過損益按公允價值衡量之金融資產-流動	40	5,300	- %	5,300	@132.5
"	股票-聯電	"	"	100	4,715	- %	4,715	@47.15
"	股票-華華藥	"	"	180	16,921	- %	16,921	@93.8
"	股票-TPK-KY 宸鴻	"	"	11	509	- %	509	@46.3
"	ETF-香港反	"	"	60	449	- %	449	@7.49
"	股票-元太	"	"	350	16,030	- %	16,030	@45.8
"	股票-AMAZON.COM INC - AMZN	"	"	0.13	12,058	- %	12,058	@3256.93(美元)
"	股票-UNITED MICROELECTRON - UMC	"	"	35.0	8,403	- %	8,403	@8.43(美元)
"	股票-9603.T HIS CO LTD - JPY	"	"	0.1	44	- %	44	@1,598(日幣)

4. 累積買進或賣出同一有價證券之金額達新台幣三億元或實收資本額百分之二十以上：

買、賣之公司	有價證券種類及名稱	帳列科目	交易對象	關係	期 初		買 入		賣 出			期 末		
					股數	金額	股數	金額	股數	售價	帳面成本	處分損益	股數	金額
易飛翔股份有限公司	股票-美股 EXPEDIA GROUP INC (EXPE)	透過損益按公允價值衡量之金融資產-流動	註1	註1	-	-	37,100	66,595	37,100	64,523	66,595	(2,072)	-	-
易飛翔股份有限公司	股票-美股 LAS VEGAS SANDS (LVS)	透過損益按公允價值衡量之金融資產-流動	註1	註1	-	-	47,400	62,401	47,400	60,658	62,401	(1,743)	-	-

註1：係於公開市場交易，無特定對象。

5. 取得不動產之金額達新台幣三億元或實收資本額百分之二十以上：無。
6. 處分不動產之金額達新台幣三億元或實收資本額百分之二十以上：無。
7. 與關係人進、銷貨之金額達新台幣一億元或實收資本額百分之二十以上者：無。
8. 應收關係人款項達新台幣一億元或實收資本額百分之二十以上：無。
9. 從事衍生工具交易：無。

易飛網國際旅行社股份有限公司個體財務報告附註(續)

(二)轉投資事業相關資訊

民國一〇九年度本公司之轉投資事業資訊如下(不包含大陸被投資公司)：

投資公司 名稱	被投資公司 名稱	所在 地區	主要營 業項目	原始投資金額		期末持有			被投資公司 本期(損)益	本期認列之 投資(損)益	備註
				本期期末	去年年底	股數 (千股)	比率	帳面金額			
本公司	易飛翔股份有限 公司	台灣	控股及轉投資	220,500	220,500	22,050	100.00%	133,222	(26,602)	(26,602)	
"	誠信旅行社股份 有限公司	台灣	旅遊業務	30,000	30,000	3,000	100.00%	11,586	(1,167)	(1,167)	
"	Fresh King Enterprises Limited	Samoa	控股及轉投資	18,119	18,119	490	100.00%	1,506	191	191	
易飛翔股份有 限公司	飛龍股份有限公 司	台灣	買賣業務	20,000	20,000	2,000	40.00%	(989)	(15,334)	(6,134)	
"	飛買家股份有限 公司	台灣	無店面零售業 務	57,114	57,114	4,760	95.19%	(23,439)	(33,424)	(31,816)	
"	益和資訊股份有 限公司	台灣	電腦軟體服務 業	1,050	1,050	105	35.00%	139	(2,984)	(1,044)	
飛買家股份有 限公司	飛龍股份有限公 司	台灣	買賣業務	27,500	27,500	27,500	55.00%	(1,360)	(15,334)	(8,434)	
"	佳品旅行社股份 有限公司	台灣	旅遊業務	10,000	10,000	1,000	100.00%	9,705	(894)	(894)	
飛龍股份有限 公司	天基國際股份有 限公司(原大紅 館)	台灣	買賣業務	1,800	1,800	300	100.00%	(4,009)	(2,716)	(2,716)	
佳品旅行社股 份有限公司	優遠網路科技股 份有限公司	台灣	資料處理服務	929	904	93	100.00%	789	(43)	(43)	

(三)大陸投資資訊

1.轉投資大陸地區之事業

大陸被投資 公司名稱	主要營業 項目	實收 資本額	投資 方式	本期期初自 台灣匯出累 積投資金額	本期匯出或 收回投資金額		本期期末自 台灣匯出累 積投資金額	被投資公司 本期損益 (註2)	本公司直接 或間接投資 之持股比例 (註2)	本期認 列投資 損益 (註2)	期末投 資帳面 價值	截至本期 止已匯回 投資收益
					匯出	收回						
易飛翔國際旅遊 諮詢服務(北京) 有限公司	旅遊服務	487	(註1)	487	-	-	487	2	100.00%	2	(3,736)	-

2.轉投資大陸地區限額

本期期末累計自台灣匯出 赴大陸地區投資金額 (註3)	經濟部投審會核准 投資金額 (註3)	依經濟部投審會規定 赴大陸地區投資限額 (註4)
487	487	120,585

註1：係透過第三地區投資設立公司再投資大陸公司。

註2：係依據被投資公司自行結算之財務報表評價認列。

註3：本表相關新台幣金額係依報導日之匯率換算。

註4：係依投審會民國九十七年八月二十九日修正「在大陸地區從事投資或技術合作審查原則」大陸投資限額為淨值之百分之六十予以計算。

3.重大交易事項

本公司民國一〇九年度與大陸被投資公司直接或間接之重大交易事項，請詳「重大交易事項相關資訊」之說明。

易飛網國際旅行社股份有限公司個體財務報告附註(續)

(四)主要股東資訊：

主要股東名稱	股份	持有股數	持股比例
金點資產管理有限公司		7,233,245	23.90%
赴台遊股份有限公司		3,663,808	12.10%
機譽集團有限公司		2,505,600	8.28%
陳明明		1,832,465	6.05%
李克敬		1,831,905	6.05%
台灣惠泉股份有限公司		1,634,034	5.40%

註：(1)本表主要股東資訊係由集保公司以每季底最後一個營業日，計算股東持有公司已完成無實體登錄交付(含庫藏股)之普通股及特別股合計達百分之五以上資料。至於公司財務報告所記載股本與公司實際已完成無實體登錄交付股數，可能因編製計算基礎不同或有差異。

(2)上開資料如屬股東將持股交付信託，係以受託人開立信託專戶之委託人個別分戶揭示。至於股東依據證券交易法令辦理持股超過百分之十之內部人股權申報，其持股包括本人持股加計其交付信託且對信託財產具有運用決定權股份等，有關內部人股權申報資料請參閱公開資訊觀測站。

十四、部門資訊

請詳民國一〇九年度合併財務報告。

易飛網國際旅行社股份有限公司

現金及約當現金明細表

民國一〇九年十二月三十一日

單位：新台幣千元

項 目	摘 要	金 額
零用金		\$ 130
庫存現金		
— 新台幣		300
— 人民幣	人民幣10千元，@4.377	45
— 日 幣	日幣349千元，@0.2763	97
— 其 他		<u>70</u>
		<u>512</u>
銀行存款		
支票及活期存款		39,426
外幣活期存款		
— 美 金	美金25千元，@28.48	704
— 日 幣	日幣563千元，@0.2763	156
— 港 幣	港幣412千元，@3.673	1,512
— 人民幣	人民幣23千元，@4.377	<u>101</u>
		<u>2,473</u>
		<u>\$ 42,541</u>

易飛網國際旅行社股份有限公司
不動產、廠房及設備變動明細表
民國一〇九年一月一日至十二月三十一日 單位：新台幣千元

請詳本個體財務報告附註六(八)之說明。

使用權資產變動明細表

請詳本個體財務報告附註六(九)之說明。

易飛網國際旅行社股份有限公司

採用權益法之投資變動明細表

民國一〇九年一月一日至十二月三十一日

單位：新台幣千元

名 稱	期初餘額		本期增加		本期減少		採權益法 認列之投資 (損)益		累積換算調 整數		股數 (千股)	期 末 餘 額 持 股 比 率	市價或股權淨值		提供擔 保或質 押情形	
	股數 (千股)	金額	股數 (千股)	金額	股數 (千股)	金額	金額	金額	金額	金額			單價(元)	總價 (註一)		評價基礎
誠信旅行社股份有限公司	3,000	\$ 12,753	-	-	-	-	(1,167)	-	3,000	100%	3,000	100%	-	11,586	權益法	無
Fresh King Enterprises Limited	490	1,655	-	-	-	-	191	(340)	490	100%	490	100%	-	1,506	權益法	"
易飛網股份有限公司	22,050	159,824	-	-	-	-	(26,602)	-	22,050	100%	22,050	100%	-	133,222	權益法	"
合 計		\$ 174,232					(27,578)	(340)						146,314		

註一：均係非上市櫃公司，無市價資訊。

易飛網國際旅行社股份有限公司

租賃負債明細表

民國一〇九年十二月三十一日

單位：新台幣千元

項 目	租賃期間	折現率	期末餘額
建築物	105.05~110.04	1.2%	\$ 299
"	109.04~112.03	"	7,976
"	109.06~112.05	"	1,220
			<u>\$ 9,495</u>

長期借款明細表

債 權 人	借款金額		契約期限	利率區間	抵押或擔保品
	一年內到期部分	一年以上到期部份			
華南商業銀行	\$ 7,639	102,361	109.07.09~116.07.09	1.5%	不動產、廠房及設備
土地銀行	1,667	18,333	109.08.27~114.08.27	1.9%	信保基金
第一商業銀行	308	14,492	109.10.05~114.10.05	2.5%	信保基金
	<u>\$ 9,614</u>	<u>135,186</u>			

易飛網國際旅行社股份有限公司

營業成本明細表

民國一〇九年一月一日至十二月三十一日

單位：新台幣千元

<u>名 稱</u>	<u>金 額</u>
國外旅遊團體成本	\$ 39,834
國內旅遊團體成本	245,204
其他(註)	<u>1,494</u>
	<u><u>\$ 286,532</u></u>

註：各項餘額均未超過本科目金額5%，不予單獨列示。

易飛網國際旅行社股份有限公司

營業費用明細表

民國一〇九年一月一日至十二月三十一日

單位：新台幣千元

<u>名</u>	<u>稱</u>	<u>金</u>	<u>額</u>
薪資(含加班費、退休金及獎金)		\$	55,627
折舊費用			9,159
保險費用			8,796
勞務費用			5,878
攤銷費用			7,581
其他費用(註)			<u>19,135</u>
		\$	<u>106,176</u>

註：各項餘額均未超過本科目金額5%，不予單獨列示。

易飛網國際旅行社股份有限公司



董事長：周昀生



ezfly
易飛網 www.ezfly.com